盛京時報

陰曆二月七日

昭和五年三月六日 中日祀祝休刊

發行人 佐原篤介
編輯人 菊池貞二
印刷人 石原庄太郎
發行所 盛京時報社 奉天鐵田町九番地 電話 日三〇二二番 日三八二二番 中一一六八號
盛京時報支社 大阪市北區堂島濱通一丁目 振替口座大連一七二五番
盛京時報支社 營口 道外

論說

和平統一 （石頑）

自東日我東北邊防司令長官發出呼籲和平通電而後。劍拔弩張之蔣閻兩方面。均已覆電表示承認和平統一。蔣方電文中。且有請願東北出任調停之意味。未始非國內風雲晦澹中之一線曙光。凡屬無權無勇之國民。孰不引領以望和平統一之實現。惟是文字戰爭。双方皆持之有故。言之成理。各臻其鈎心鬭角之妙。俱不肯稍形讓步以示弱。倘中勝負。殊難評判。然靜觀默察。斯世斯人之表同情於何方者爲多。即爲將來勝負之差分。當無疑義。東北之和平勸告。豈眞能動蔣閻已決之計劃。而使之懸崖勒馬耶。不過東北處今日之時局。舉足使於輕重。在蔣閻均不能置之不覆。爲後日轉圜地步。若謂東北一呼籲。而即足以化干戈爲玉帛。則吾斯之未能信。不觀國內戰亂之已事乎。每當電報戰與砲火戰接續之交。必有人焉起而呼籲和平。此已成爲一種慣例。究其結果。則呼籲無聞。仍然各挾其國家之軍隊。人民之膏血。以求伸其一黨一派意氣主義之爭。幸而勝自以爲天之驕子。惟我獨尊。不惜以昔日所攻擊於人者。躬自蹈之。此共和之所以成爲共圖。而和平之所以底於不平也。但向者猶曰軍閥野心。慾壑難塡。而國民黨方面。則認爲革命尚未成功。國內之戰亂。猶可說也。今革命已成功矣。以一黨統治全國。所有軍人。同立於黨旗之下。統一已臻年餘。執政者苟以天下爲公。戰禍將從何而起。今乃同隸於一黨中。而不能自和。其不和之點。又起於不平。姑無論爲舊軍閥所竊笑否。黨之自身。其將何以謝國人。夫不和平。不足以言統一。黨國諸君。曾自言之矣。明明已告統一之國。使之不和不平者爲誰。其咎當必有所攸歸。倘蔣閻而果以和平統一爲職志。今日尚非無和平途徑之可尋。若必各走極端。而漫日吾酷愛和平。詎有達成和平統一之一日耶。

蒲徠士論治之言曰。扶植向心力之道。莫善於承認離心力。而使之有活動餘地。夫然後足以弭其反抗。使統一得以增進於無形。旨哉言乎。蓋能使離心力而爲向心力。則雖有離心力。自然達於至小限度。安有所謂不和平不統一哉。可知扶植向心力之原則。決不在於壓迫離心力。今乃動輒除名黨籍。不爲向心力之扶植。惟恐離心力之薄弱。決不肯承認離心力。欲使之無活動餘地。則反抗益甚。而向心力反日趨於小限度。不特非黨國之福。實爲中華民國國民之大不幸也。試思革命之日的。爲求和平統一。至前年革命告成。全國統一。人民之苦於兵燹徭役者。以爲庶幾得享和平幸福矣。詎意昨年迄今。仍然主張武力統一。人心之渙散。已大可慮。所以[illegible]機關。對於蔣閻目前之形勢。噤若寒蟬。因恐措詞不愼。和平之效不可期。而文字之禍賈矣。即以韓復榘石友三之擁有實力者。其通電勸告和平。倘無響應。其他更遑論矣。東北因處左右重輕之地位。是以言出而應聲隨之。然固能容納勸告以達成和平統一之局面與否。恐仍不免疑問耳。

个公百公 （傲）

『百公』與『介公』、即張學良東電中對於閻蔣二人之敬稱也、『漢公』酷愛和平、主張息爭、一鳴驚人、高唱入雲、不但爲東北之大幸、亦可爲中國賀、

『介』字本與『个』字相同、則『介公』者、『个公』耳、蓋以爲一不如百、『個石』難塡『百川』、將不問自明乎、抑以爲一夫當關、萬夫莫敵之類、一公獨裁、雖有百閻、而亦無可如何之意乎、所可哀者、今日之中國、名爲民國、實則爲百公个公及其餘大小無慮□公之天下耳、然而吾所希望者、非『百公』之國家、而爲『百姓』之國家、非『个公』之天下、而『萬民』之天下也、

贊成贊成 （傲）

天心厭亂、人禍未已、紙上和平之迂、甚於紙上談兵之愚、惟和平息爭、本係全國輿論、雖新舊軍閥、亦無復插異詞之餘地也、

宜乎自張學良東電發出以後、閻蔣均莫不表示贊成、就中閻電、直率異常曰『實獲我心』、蔣電則於贊成感謝之外、大有利用少張、借重對閻之意耳、

按蔣覆電意、似認閻爲被告、主張與張共同調查、且其所謂和平條件、不啻投誠歸順之勸告、不知東北軍閥、肯破壞嚴正中立之精神、甘爲南方傀儡、出任片面之調停乎、閻蔣張鼎足之勢、今後如何變化、吾將拭目俟之、

湘建設成績

長沙訊云、湘省自鼎革以還、社會進化、極爲蓬勃、以地當軍事衝要、十年九兵、加以軍閥蹂躪、共黨橫恣、民生凋敝、竟至達於極點、如南路之郴縣城內無一室不毀、西路之辰沅中路之平醴皆殘破、甚至數十里人烟斷絕、主湘政者、類多雖有善策亦無如何之歎、往歲魯氏主湘、力尚公廉、漸趨條理、現在何氏猛勇精進、所具成績、竟有出人意表者、即以財政而論、實行審計制度、非經省務會議、及審計委員會核准、軍政長官不能提用一文、故能統一收支、省庫不爲一人所私有、公帑皆民之用、在昔氏時代、地方稅欵收入、每月約四十萬、今每月約七十萬矣、政費收支已能適合、軍費每月七成亦能支持、無多帑欠、由於振興實業、勸勵工商、不遺餘力、故於收入多所增進、又如官營事業、所得盈餘即儲備擴張、不稍挪移、若紡紗廠、原本不過二百萬、現時財產已達五百餘萬、即其明證、其於建設、首重修築公路、附省各段、漸次完成、省會赴鄰近都邑、日可數至、如長寶相距五百餘里、往返僅一日、聞不久南線可直達郴縣、西線可直達常德、其餘用人、則凡具專門學識之才、甄選無遺、考試錄取人員、儘先委任、至任縣長及稅局者、但能稱職有功、即不更換、一洗向來定期六個月一視爲調劑私人之陋習、綜而言之、其最大特色厥有數端、軍費有欠、政費無欠、一也、爲事擇人、不爲人擇事、二也、雖在軍事時期、因財政已入軌道、不影響於教育實業公路諸政、三也、邊僻之地雖尚有伏莽未盡、而無揭赤色旗幟及立蘇維埃政府者、四也、何氏爲人誠篤公廉、對內勤求民隱、對外毫無野心、故能屹立不搖、不爲潮流所捲、各廳廳長亦均正直廉明、相須有成、眞可謂之廉潔政府、故能於軍旅倥偬之中、有此成績、漢上報紙、稱爲長江流域模範省區、可見爲政在人、固不得以時局不寧、遂謂政治難舉也云云、

豫民十萬出關計劃
本年之預計先運三萬人

北平訊云、豫省移民墾荒就食事、旅平河南賑災會、現正竭力與各方接洽、河南省賑務會、以災民聚集汴洛鄭等處者日多、無法收容、已在鄭州仍仿去年辦法、設立招待處、照料災民運輸事宜、同時洛陽亦着手進行、並電催旅平河南賑災會派員在石家莊豐台兩處、即時成立、俾開始運送、至交通方面、鐵道部已飭令平漢北寧隴海等路局、免費運送、連同去年、此爲第三期、人數仍以三萬人爲限、運畢當續辦、本年預計至少須運十萬人出關、茲分錄有關移民之各方來電如次、（一）賑務會電、達智橋河南賑災會鑒、日來災民麕集、無地收容、急待移送、藉資就食、鄭州招待處、正與子芳心芳商酌開辦、洛陽亦在着手、石家莊豐台兩處、應請貴會派員招待接運、何日成立、希即電示、是爲至盼、河南省賑務會張鈁叩印、（二）賑委會電、河南賑務會李敏修先生台鑒、宥電敬悉、催請移民出關就食、轉鐵部飭局備車移送、俟得復再電達、賑務委員會叩東印、（三）鐵道部電、旅平河南賑災會鑒、有電祇悉、貴會續請送第三期災民三萬人、至東省就食一案、已電飭北寧平漢隴海道清各路局、及東北交通委員會負責備運矣、特復、鐵道部儉印、

喪禮草案
內政部制定十八節

南京訊云、內政部前爲確定婚喪祭見禮儀起見、特擬定婚喪禮草案、經部務會議通過、呈請行政院核奪、經過情形及婚典草案十二節、已見本報、茲復覓得喪典草案、共計十八節、每節附具說明、該草案亦係內政部禮制服章委員會委員尹光勳所擬定、茲特錄之如次、

第一節 始喪

疾病、書遺囑、將終、屬纊、既絕、哭盡哀、去冠、及華服、立長子爲喪主、無長子次子以下遞推之、無子立孫、無男子者立女、即牀而奠、乃赴告於親友、（說明）古者臨終有遺言、今則處分家事、須有遺囑、往往有法律關係、故特爲列入、朱子家禮、淸禮均立喪主主婦、古者凡祭皆有主婦、後世已不盡然、今可從略、不泥古者、古有大宗小宗、故嫡子死則立承重孫、今厲行一夫一妻之制、僅有長幼之別、而無嫡衆之分、男女平權、故女子亦可爲喪主、此本草案規定喪主之理由也、

第二節 小歛

設幃、遷屍、牀、陳襲衣含具於房中、男子喪、婦人出幃、婦人喪、男子出幃、乃浴乃襲、襲屍的新棉衣用布或絹帛、稱數隨宜、外加禮服冠、用布或帛、色靑緞以帶襪履如平時、不用革、乃含、含用淅米、卒襲、幠以衾、遷置屍牀、乃奠、陳設如生前、喪主以下皆哭、（說明）古者襲於房、小歛於堂、故襲與小歛截然爲二、其實不必分也、又沐浴則主人皆出戶外、象生平沐浴裸裎、子孫不在旁、然委其事於侍者、孝子之心、殆有不忍、故爲男子喪、婦人出幃、婦人喪男子出幃之規定、所以重男女之別、順人心之所安而已、子思子曰、喪三日而殯、凡附於身者、必誠必信、勿之有悔焉耳、存子之得盡心於親者、附身之物、不容稍忽、本草案於小歛大歛較他處爲詳者、其意在此也、

第三節 大歛

大歛於明日或又明日行之、以棺入堂中北首、棺內藉以石灰燈心草之屬、旅茵褥、屆時舁屍入棺、正其首、以亡者衣塞空處、幠以衾、乃蓋棺、塗棺、卒塗、設幃之靈位、並設銘旌、乃奠、如小歛之儀、喪主謝褻、歛者退就喪次、（說明）棺之北首南首各地、習慣不同、然北首爲順情理所宜、特規定之、以矯正其失、古者始喪而復、即招魂也、復而爲銘、俾有所識也、宋以後又有魂帛之設、然未歛以前、屍猶在牀、遽孝子不忍死其親之義、似無容另有所立、及既歛之後、乃設靈位、使神有所依、設銘旌、使人有所識、於情理較爲相安、

第四節 成服

既歛、始成服、喪主以下以親疎爲等、各服其服、哭盡哀、喪服分三年、期年九月五月三月、三年之喪、衣以麻不緝邊、冠履亦如之、期年之喪、衣以白粗布、冠亦如之、九月喪、衣冠皆以白布、五月三月之喪、冠以白布、出則除之、三年之喪、百日不外出、期年不與宴樂、期年之喪、一月不外出、百日不與宴樂、九月之喪、一月不與宴樂、

（說明）喪服按喪期分之、不用斬衰大期衰功小功緦麻等名稱、以便民用、而仍存斬衰之制、期之喪以下、各有等差、不強人以所不便、爲易施行也、在民法親屬法未頒布以前、喪服之制度、暫仍其舊、不敢輕議、恐衆訟盈庭、解決無日、缺之者愼重之也、非苟爲略之謂也、

第五節 朝夕奠

厥明設奠、陳酒饌如生時、喪主以下詣靈前、親獻三鞠躬、皆哭、徹奠就喪、次夕奠亦如之、彌月及薦新如朝夕奠之儀、（說明）自跪拜之禮廢、而孝子之稽顙亦與之俱廢、然孝子之始喪親也、哀毀至不能行禮者、往往有之、匍匐盡哀、禮所不禁、本草案於成服以前、僅稱哭奠、至朝夕奠乃有鞠躬之規定、悲痛之際、聽孝子之自擇焉耳、

第六節 弔奠

親友聞訃、弔於喪主之家、未歛、至者入、臨尸致弔辭、喪主哭、謝送於門內、成服以後、至者詣靈前、三鞠躬奠以花圈香酒、喪主出幃答禮哭謝、弔以輓誄、賻以貨財、各從其宜、（說明）聞訃未歛、而弔者大率皆親厚之人、故入臨尸、古禮雖致弔辭、而主人無辭以哀、不成辭也、然賓至問故致辭、安可不答、故本草案不加規定、近日習慣多擇期開弔、謂之領帖、又謂之展奠、雖古無此節、然已爲世所通行之舉、本草案不爲特別規定、故附於弔奠焉、

第七節 祖奠

凡喪以三月爲慼葬期、葬有日、豫以啓期告於親友、先一日爲主、以主置靈桌前、乃焚靈位祝告、主成、喪主哭奠如儀、至夕、祖奠奉主辭於祖、祝告永遷、喪主哭奠如初、（說明）葬期忽促或有不辨之虞、淹滯尤難安死者之魂、則以三月、使無或過、庶幾緩葬之弊、可以免除、古於葬後立主、世俗多於葬前行之、或踵事增華、請人代題、於禮無取焉、今移成主於祖奠之前、而刪去一切繁文、俾無背於禮、而便於行、（未完）

魏益三部過漢運南京

漢口訊云、王金鈺病愈、日內回防、徐源泉電蔣、現在信陽積極整頓、鞏固黨國、所有信陽等地防務、願負全責、蔣勵歐感（二十七日）由京來漢、當謁何成濬、日內赴平漢南段視察、魏益三五十四師儉（二十八日）到漢、東（一日）運京、

漲價聲明康機戒烟丸

啓者近因金價繼漲原料昂貴敝藥房不得已今將價目增加以維血本諸希鑒察並乞原諒

新價目
每打貳拾四圓
每瓶貳圓四角

遼寧小南門裡大街路西 陸華大葯房謹啓
電話二〇七一號

廣告

大連汽船株式會社 電話四一八五番

●上海 青島行
▲神天丸 三月十日
▲奉天丸 三月十二日
▲大連丸 三月七日
●天津行
▲濟通丸 三月九日
▲天潮丸 三月十二日（旅順不行）
●龍口行
▲龍平丸 三月十日
●香港行
▲英順丸 三月十日
▲鞍山丸 三月九日

專屬貨客經店 永和公司 大連市敷島町六番地 電話七二七五番 七八六八番
阪神航路專屬荷扱店 大連市須磨町六〇番 澤山兄弟商會 電話長 五二六二番 四六八一番

安東盛京時報分社 在龍王廟設立代派處 啓事

敬啓者敝社爲靈通消息暢銷本報起見特在龍王廟本街設立盛京時報代派處委任何鼎三爲該代派處經理兼訪員望各界訂閱本報或登廣告均與何君接洽可也此啓
安東盛京時報經理王建邦啓

鐵嶺盛京時報分館啓事

在西關銅鐘寺胡同設立代派處
敬啓者敝館爲靈通消息暢銷本報起見特在西關銅鐘寺胡同設立盛京時報代派處委任于子香爲該代派處經理兼訪員望各界訂閱本報或登廣告均與于君接洽可也此啓
鐵嶺盛京時報分館經理竇紫霞啓

本藥房在奉開設二十餘年久蒙紳商各界光顧今爲杜絕淋毒傳染起見現由泰西運到淋病新藥殺菌止淋丸靈妙無比善能殺菌解毒清淋去濁凡急性慢性淋無論新久五淋白濁諸症一經服用直達尿道止濁定痛藥到病除誠爲第一治淋之聖藥也患淋諸君請購試之方信言無虛謬〇定價六日用量現大洋二元三日用者一元外埠函購金票亦可不加郵費務須掛號封口蓋章詳開住址
遼寧大西城門外電車站口
英美大藥房啓

洮南糧食交易所 股份有限公司 開幕通告

本所定於三月二日午前十時正式開幕即日開始營業敬希各界惠臨指導毋任企禱 地址洮南商務會前院

鳥語花鮮更衣忙

▲打破虛僞拆扣▲革除欺騙贈品

本號新到大批春季綢緞花色新鮮質地高尚定於三月八號起舉行空前大減價卅天特將低廉之定價再爲減削可謂廉上加廉際此春光明媚花鳥迎人正各界棉夾更裘之機會愛國士女盍興乎來 本號備自輸料綢緞餽送戚友物美價廉並於減價期內應有金字手工匾布示幛等一律奉送分文不取外埠函購郵費免收籍字優待而資普及倘

歡迎幃料 優待外埠
評較有虧保管退換
遼寧鐘樓南商會間壁三層大樓
大綸綢緞莊

遼中央旅社開幕廣告

本旅社開設在南滿站松島町二番地自去歲開辦以來頗蒙各界諸君光顧到値陽春乍轉本主人不惜重資將上下樓房壹百餘間重新修整院內特別淸潔室內異常裝容美煥美輪較前大有天壤之別並設有煖氣火坑以及電鈴電話自來水等無不完備呼喚茶役猶爲捷便至於客人之飽饌家常便飯隨意小賣凴客揀要上下火車派有妥實櫃夥接送換錢起票照市價從實核算如蒙惠顧不勝歡迎之至恐未週知特此詳告
本社主人周田豐謹啓
經理 李景春 監理 刁一航 二人早已出號
日長電話四一二三番

聲明作廢

敬啓者敝人前由昌圖縣東三省官銀號匯往新立屯東三省官銀號照付匯票一張昌字第十一號業記名下奉大洋六仟元該匯票已在途中遺失由德順店擔保將欵領出嗣後該匯票無論落於何人之手概行作廢恐未週知特此登報聲明
業記 梁會謹啓

南洋表行

貴客光顧 無任歡迎
馳名鐘表 一律齊備
遼寧城內中街 電話七七七號
新到國產茶晶水晶美麗唱機各種唱片定價克己

遼寧同善堂佈告

爲佈告事照得小兒天花爲傳染病之一種時屆春融最易流行本堂爲預防嬰兒危險起見茲定於本年三月一日起每日上午八鐘至下午四鐘在本堂施醫室施種牛痘除呈報暨分行外合行佈告週知此佈

訃告

先繼妣李太夫人慟於本年二月廿六日壽終長春本寓內寢享壽五旬有六不孝等親視含殮即日遵禮成服停奉嚴命擇於三月六日家奠七日扶柩暫厝長春義園擇期安葬哀此報聞恕不另訃伏乞矜鑒
不杖期生白葆青 抆淚頓首
哀子啓彬 泣血稽顙
喪居長春商埠太平街本寓

毛葛 綢子 領帶 綿襪俱全

穿西服之人欲購完全華產物質精良定價低廉者頗爲難事近日遼寧三友社自製之領帶純係採取杭綢及貢緞毛葛造成非但色樣美觀且着汚後洗滌熨燙仍然復新本有永不退色之譽 望諸君速購切勿失此良機也
綢子毛葛領帶原價貳元祇售一元六角 一元
到南洋陳嘉庚公司男女兒童運動平等鞋球俱全
花衛生衣每件貳元
加厚運動長統襪每双壹元
中山呢 自由呢 香港布 一概克己
遼寧鐘樓東 三友實業社啓

批發痘苗

北平中央防疫處的痘苗與品精良功效準確早爲各大醫生所推許現當春令本號特備一萬五千打準於十日內來遼每打只售現洋伍角外埠函購郵稅自備
遼寧大西邊門外
利亞藥房預佈
中國電話總局一七二

英文滿報
THE MANCHURIA DAILY NEWS

西曆一千九〇八年創刊
東北唯一之英文報
消息靈通輿論正確
英文滿報總社 大連電話 三七七三番 二七一六番
英文滿報支社 遼寧日站隅田町八號 日電話四二九二番

拍賣廣告

地址 在本埠商埠地三經路西門子電機廠後邊
日期 定於三月九日即禮拜日下午一點半開賣
拍賣品目 共計八個室內高等傢具如寢具附屬品裝飾品廚房用具毛毯窗簾各種玻璃關於窗內用品應有盡有種類繁多不勝枚舉
看貨 定於八日禮拜六下午自二時起至五時止

海城東華瓷業股份有限公司續增股本廣告

本公司開辦以來現屆二週年在遼寧農礦廳註册以資保護並蒙財政廳免稅以示提倡敝公司所出瓷品非常優良瓷質堅固釉色光華營業前途日見發達瓷品一宗爲人生日用必需之品查我東省人民約六千萬衆所用之碗計得六千萬個粧飾品尚不在內而敝公司常年所造僅三百萬個補給社會總在少數餘者東洋瓷品充斥市面金錢流入外人之手不可勝計而我所製瓷品尚不敷社會之所求爲能以制外貨以塞漏巵敝公司同志等會議表決發增股欵以資大肆擴充達到大瓷業主義而希冀正挽回利權補助國家及社會之應用望我愛國民家有志實業同胞們不可失此機會有志願投股者本公司極端歡迎簡章函索即寄恐未週知特登報廣告

盛京時報大連支社
榮町十三番地 電話二一九六五

盛京時報同分館
小崗子得勝街五五

蔣閻關係暫維持現狀

雙方觀望形勢推移

【南京四日電通電】第三次全體會議第一日決議之對閻錫山最後勸告電報於三日由秘書處向趙戴文發出趙戴文於同日對全體會議有左項通電

最近山西側向河北省出動軍隊爲實行後退駐屯地毫無破壞交通等事實望急派李石曾張繼兩氏至山西以便共同調查中央對此因亦具有充分避戰之意故近將派張繼李石曾赴山西講求何等安協方法亦未可知因之對閻問題結局中央全體會議整理和戰兩樣準備最後處置由常務委員會專任之蔣閻關係由緊張聲中目下呈觀望情勢

南京軍裝甲車抵濟

【上海四日聯合電】據濟南電裝甲車北平號本日(四日)由徐州抵濟南將任津浦線北段警備又統一號專任膠濟路沿線警備日昨已向青島方面出發中央軍飛機二架預定本日抵濟

希國批准中希商約

【南京四日聯合電】中希通商條約先于去歲在巴黎締結國府外交部本日接到希臘議會已協贊調印該條約之公電

何成濬勸告閻錫山

并門一團鬼蜮立即驅逐 閉門一思方可從容協商

【漢口三日復旦電】何成濬江(三日)電閻錫山云捧誦勸電至佩確懷但所謂平心靜氣者應綜合事實從長計議濬承不棄許爲心知値此一髮千鈞之今日不能不乖涕爲最後之一言幸鑒察之一年以來改組派共產黨桂系安福派研究系及一般失意軍人政客麕集并門若輩者在利天下之亂久欲將其半通不通之理論宣照於世惜無留聲機傳播不料公竟墜其術中爲之盡情揭布無遺假使此項異說僥倖成功於一時公置毒蛇猛獸于一室成何局面而國事黨事恐益滋糾紛所謂黨員治黨國人治國將必由公一身衆之其複雜必較今日爲尤甚屆時公之苦痛爲何如更可不言而喻此不得不忠告者一也西北軍在過去之歷史對公如何固可不論但上年臨洛之慘敗誰實爲之公當自知即令此時勉與公同而軍費軍實勢必仰給於三晉以二十年苦心經營父母桑梓之邦何忍陷子孫後世無窮之累此不能不忠告者二也公迭此通電所指責中央者命黨皆走極端絕無轉圜之餘地其處心積慮已可概見且徵之事實閻公已就總司令職馮閻黨師業枝駐山東而滄州馬廠大軍雲集即濬所管五路各部隊據各軍師長電密報公亦令列入戰鬥序列於通電中嘗用湘打請人之名此外湘黨黔川各省當局亦紛紛以公所密示之軍事計劃交來所謂禮讓爲國平心靜氣討論國事者果當如是耶此又不能不忠告者三也總之天下事固不可視之太難亦不可視之過易但利害輕重之間勢須縝密考慮公如不能一切擅起兵戎閻謀反叛即使公之計劃滿可成功而上述諸事不得辦法恐公成功之日即公失敗之時將來中華民國之歷史上必大書特書此閻錫山之所謂禮讓爲國者不過以退爲進求得總司令頭銜耶不過犧牲多數人之生命財產擴充其地盤耳不過欲推倒國民黨破壞統一以造成其一人之私勢力耳區區之愚以爲公旣願平心靜氣與濬討論國利民福則兩害相權必取其輕應請公先將并門一團鬼蜮立即驅逐自行閉門一思方可從容協商迫切陳詞惟祥察賜復是幸何成濬叩江(三日)印

桂戰又緊迫

【北平四日復旦電】滬電陳濟棠呂煥炎布告冬(二日)派大隊飛赴大河上游炸敵凡敵所到處人民宜遷避許震寰電告續克廉民安舘遂溪石城各屬李揚敬黃任寰東(一日)回梧蔡廷楷冬(二日)亦西上朱紹良談張桂反覆無常桂事和平解決無望

【上海四日國聞電】粵總部決解餉卅萬赴梧許崇淸在粵省府紀念週報告我軍對桂即二次總攻

北方國民黨辦事處 各代表在北平設置

【北平五日聯合電】北方各將領發出反蔣通電後北方各代表在本埠設置中國國民黨各省臨時辦事處

寧方否認徐西衝突

【南京四日復旦電】此間自何健王金鈺楊虎城劉珍年等先後來電向中央否認列名閻馮領銜漾電後政局漸見緩和人心亦甚安謐中央自持寬大力主和平對閻態度仍希望其徹底覺悟至外傳隴海綫中央軍與石友三部曾有軍事接觸之說絕對不確

蔣軍徐州以南兵力 仍向北方繼續輸送

【上海五日聯合電】據本埠調查在徐州以南之津浦線南段中央軍隊全數如左

一、第一第二第三各師並第五師一部 一第七師第五十二師教導隊 新編第二十六師 獨立第十三旅在蚌埠徐州間

二、新編第二十一師第十師 大體集中完竣其一部尚輸送中

三、騎兵第二師向安徽省西北部輸送中

【南京五日聯合電】自三月一日至三日在浦口登岸之蔣軍兵數約達一萬目下向隴海方面開始輸送

十七年度財政總額

在中央全体會議發表

【上海四日商通電】在中央全體會議公開發表之民國十七年度國家財政歲出入如左

歲入總額 四萬萬二千四百四十四萬元(此中租稅二萬萬六千五十五萬元)

歲出 軍務費二萬萬九百五十二萬元(此中中央政府支出一萬萬四千七百十五萬元)黨費四百四萬元政務費二千八百八萬元

鄂省府撤銷駐漢辦事處

【北平四日復旦電】漢口電何成濬因本年預算不敷爲實行節流起見昨將省府駐漢辦事處撤銷并將直轄法規審委會感化院分別歸併

滬工部參事

【上海四日聯合電】此間於三四兩日選舉工部局市參事會會員本日開票結果當選者爲英人六名美人一人日人二名至日人當選者爲福島與袈裟齋藤武雄兩人均得最高點數

閻駐寧辦公處被封

【南京四日聯合電】閻錫山駐寧辦公處本日(四日)午後四時依蔣介石之命令非公式查封該辦公處內無晉派要人及重要書類該處自五日起已改爲馬福祥駐寧辦公處

濱口首相對時局談

【東京四日聯合電】自一日以來在鎌倉靜養中之濱口首相于四日午前十時六分回京語迎迓之記者關于現下重要問題大致略謂蠶絲價暴跌一節三日經町田農相電話報告擬十五日召集蠶絲會以資講求對策等旨詳細未明惟須以爲召集委員會則爲之救濟適用通融補償法亦未可知目下在商條中者不獨蠶絲即綿布米穀証券及其他亦同然範圍極爲廣汎其原因由於國內的及國際的之交錯頗有複雜情事吾等須離輕言至對于中小商工業者實施低息通融一節正經大藏省種種考慮中惟通融辦法非以嚴選主義不可又有批評現內閣以違反緊縮政策者然辦理現實問題有相當出入亦所不免至印度提高綿布關稅一節爲獨對日本云然殆屬不平等待遇此事幣原外相將出以何等措置亦未可知最近有勸當此經濟不振之際暫緩緊縮政策者然此議予置之不顧假如有之予遽難發明云云

雪壓三秦

西安訊云、陝省六次大雪後、各縣災情日益增劇、與平縣雪深三尺餘、縣北鄉之禮村、策村、楊村、周邊村、西王村、俞村、張家村、等卅餘村、每村原有戶數一百或二百不等、今日各村已空無一人、房屋全被拆毀、不留一椽一木、縣南鄉地勢較低、去年以人工灌溉雖有一二成秋收、而現在絕糧者、百戶中已達八十以上、能支持生活半月者估百分之十五六、能維持至春麥收割時則者百家中僅一二家、而已、全縣原有十七萬六千六百八十五口、死亡者已達七萬一千八百九十一人、絕戶者三千二百六十八戶、賑會雖儘力拯救、而粮款過少、該縣災民、日後死亡之慘、更不堪設想矣、

趙戴文回籍

【天津五日國聞電】趙戴文離并回籍聞暫不回并

訪日機抵印

【喀喇蚩二日聯合電】先于二月九日離英就訪日飛行途中之美國新聞業者布拉克氏本日由非洲北海岸突尼斯飛至此間

贛匪竄通城

【上海四日國聞電】贛修水匪四百餘竄鄂通城湘請鄉部令平江駐軍相機進剿

朝鮮自治權擴張案

【東京四日電通電】松田拓相本日閣議後與濱口首相會見關于朝鮮自治權擴張問題有所協議

外交通史 (一四八)

第十五章 朝鮮

美使爲與朝鮮訂約計 率艦前往徙勞往返

英美法等公使、在北京關於沙曼號事件之善後策、雖屢經熟議、究未至實現而止、翌一八六七年、駐滬美國總領事秀危德、向國務長官稟請、略謂頃法國布教師由朝鮮帶同朝鮮人抵滬、據聞該朝鮮人之使命、全係調査朝鮮政府關於沙曼號事件與虐殺法布教師案、將特派使節於美法兩國以謝罪並賠償之場合、美法兩國、物接致此項使節與否等情、朝鮮政府似現有與各國訂通商條約、以開始外國貿易之準備、若令本官率領軍艦二三艘、以要求沙曼號事件之釋明爲名、命令前往朝鮮、則本官將際於此機、開始爲通商條約之談判云云、國務長官移牒右項報告於駐北京公使羅氏、並訓令以美國政府頃經議會協贊決定與朝鮮政府締結遭難船員保護條約之方針、委諸貴官交涉、務乞宜依旨請求適當措置等語、並附言凡關於保護海員之美政府主張須以詳細注意、期其貫徹、固不待言、然除認爲辱國之場合外、固須避用武力、至令東洋艦隊司令官率領艦隊與貴官同行、全係表示美國國威而已云云、

美使奉令前往朝鮮

美國公使羅氏、關於與朝鮮政府之交涉、最初不甚有所期待、及至接到本國政府訓令、以爲不可再事躊躇、速招致提督洛沙司總領事秀厄德於北京、重行協議、先送牒於總理衙門、請求本使將代表本國政府不日赴朝鮮以行交涉、乞總理衙門亦以其旨傳達於朝鮮政府等情、總理衙門答謂朝鮮國、在表面上雖中國藩屬、至政治宗教法規禁令等項、全然獨立、中國亦不能干涉、若按從來慣例、則到底難允其請求、惟此次以特別好意、即當傳達其旨於朝鮮政府云云、於是美國公使向總稅務司赫德以哈特請求、將使其部下稅務司美人德滿爲翻譯官、允許其同行等語、哈特乃與總理衙門協議之結果、答謂若據於朝鮮中國間之關係、此際允許帶同海關吏員殊欠穩當、至允許請假、固無障碍、當即給與六星期間之休假云云、於是德滿參加一行、羅公使搭乘洛沙司提督旗艦、率領全艦隊、於一八七一年(同治十五年)五月卅日抵濟物浦、介該地官憲、通達來意、謂公使將迄由國王接到何等御意、即當中止登岸至軍艦、即時下命使之測量漢江、務請豫先諒察其旨云云、

美使徙勞返回北京

嗣後經一日間、測量艦進抵江華城附近之海門時、突然被砲臺射擊即時應戰使砲臺沉默、羅公使於其前日由地方官憲接到告東、始知朝鮮政府、毫無開國之意、加以發生此項砲擊事件、結果以爲到底無達成目的之希望、竟斷念交涉、但若以現狀一無設施而撤退、則被認爲外夷敗走、不但在朝鮮、即在中國亦有傷毀美國國威之虞、結果一旦向地方官憲要求謝罪、附以十日間之期限、朝鮮官憲、雖至期限滿了、不肯回答、於是於六月十日派陸戰隊七百五十人、使之襲擊先所發砲之砲臺、卒占領之、羅公使鑒於江華砲臺位於出入漢江之要衝、斷信若占領此砲臺、則能得與往年英法聯軍占領太沽砲臺、同一効果、以爲朝鮮政府、必定簡派全權大臣以請求和議、惟其期待卒不得實現、倉惶由韓海撤退北京、觀由北京向國務省之報告書、有此次失敗、全基於上海總領事先所接到之情報爲虛偽而無根據之故等語、大統領與議會亦均難免盲信右項情報之責任、決定暫靜候時機之再來、大伸羽翼、(未完)

蔣介石豪語

【南京四日電通電】蔣介石昨日對時局有左項表示

二十三日閻錫山通電所連名之十數人已向中央表明其名係被閻錫山所背列觀其餘連名人物多係土匪閻錫山與土匪爲伍擬奪取黨國爲何等滑稽外傳石友三韓復榘爲無關係者閻錫山不顧大義與名分縱如何騷動全國軍隊不應追隨如閻錫山以武力反抗只可加以討伐然恐不及此而將自滅予念國民之慘苦思不以兵器解決而以名分整理之云云

英國派遣通商代表

【倫敦三日聯合電】英國政府本日在下院對某議員之質問答謂政府部內現將特任命通商代表派遣至阿根廷巴西中國(滿洲亦在內)等各國之議案云

松平全權訪英首相

【倫敦四日聯合電】松平全權本日午後五時與馬克丹納首相會見關于日美交涉之經過有所報告同時關于日英美三國關係問題交換意見其內容嚴守秘密未能明瞭

首席全權會議情形

七日再開首席全權會

【倫敦四日聯合電】首席全權會議於本日午前十一時在聖德齊姆斯宮殿開會斯齊穆遜因受感冒及法國側未出席日英意首席全權均出席美國側全權孟羅吉布孫兩氏法國側福留里奧全權列席後遂入豫定之討論比次會議除討論議事手續問題外並未言及何等具體的問題六日之第一委員會爲裁擇專門委員會之報告七日之首席全權會議爲自第一委員會接受該報告七日希望法國全權完全到齊但其他法國全權謂達爾就氏須於八日方到又謂十日當歸返法國故法國態度極爲強硬

【倫敦四日聯合電】本日午前首席全權會議後發表左項日程

各國首席全權與福留里奧氏本日午前十時在聖德齊姆斯宮殿會議結果定六日午前十時半在宮殿開第一委員會討論專門委員作成之報告定七日午前十時半再開首席全權會議

張群談解決閻局案

【上海四日國聞電】張群江(三日)午到滬據談江(三日)接閻電應與邦已將林知淵等解省狙擊囚犯神昏無供外傳林壽昌指使係推測本人支(四日)晚入京

【北平四日復旦電】張羣江午(三日)抵滬閻事已電請中央將林知淵等六人停職查辦林忠虞與榮交楊樹莊處分江(三日)盧興邦宜遵行將林等交陳季良解京

潮梅匪勢益形浩大

汕頭訊云、潮梅駐軍六十一師、剿匪尚稱得力、無如蠻受政局影響、東戰西征、入駐潮梅以來、未暇安杭、因之各縣土共、不克根本劃除、該師長官亦嘗歎息引爲憾事、最近平遠蕉嶺、合剿大信大田共匪、尚未得手、蘿縣長親冒鋒鏑、不能出民衆於水火之中、乃反攻爲守、暫圖苟安一時、梅縣舊嶺交界南石蔡鄉之溪口寨、近來又告匪警、王富英家五日遭土共焚刦、梅縣駐長沙圩廖起榮營、七日移往畬坑、在新塘途中與土共過、略一接觸匪即散逃、後接得匪徒聚於龍文堡羅田徑、廖營派第七連往剿、擊斃共匪四五名、廖營移駐畬抗後、土共在對河石湖嘴開槍遙擊畬坑市、駐軍即協同警衛隊渡河往追、追至柴黃堡蓮塘山路上、斃匪一名、生擒共匪古阿鼎、奪得紅旗一面、既上用白字書明、「梅縣第三鄉蘇維埃政府」十字、軍隊將共匪首級斬下、帶回畬坑市內懸掛示衆、軍隊回後、土共再圍柴黃堡成全寨、拿去楊之秀楊劉氏、到寨脚公王廟已斃、同時連殺四人、指爲通兵、駐松口第八旅長毛維壽、日前往潮陽視察十六團部、十二日槍回松口、計畫剿匪方法、又與寧五筆交界岩前地方、十日有匪百餘人、擄去李官勝兄弟四名、刦去穀數十石、一切銀物盡被搶去、豐順共匪首領李明光、誘迫號四區大田鄉警衛隊附近、聲勢異常浩大、十日黎明率匪千餘圍攻白溪、激戰數小時卒因衆寡不敵、警衛隊戰死十五名、失槍七桿、第四區警衛隊往援、戰於秋前凹、共匪陷白溪後、十二日進攻大田、紅旗徧空、第四區劉主席、見匪勢浩大、急下令警衛隊民團、向黃金市退却、各鄉難民扶老携幼、避亂往黃金市、急電汕六十一師、請兵剿匪又大埔共匪在高陂大坑地方設營倡亂、高陂警衛隊劉國禎、即率隊到赤水大坑剿辦、匪聞風先逃、現該縣勵行保甲、不准外處人寄居各鄉、近來晉寧惠來土共四起蠢動、雲落葵潭陸豐大安等處城告警、六十一師後方主任莊偉剛、爲慎重汕頭治安起見、十四晚起、已無形宣告戒嚴、

蔣系軍隊集中徐州

各方軍事行動亦不稍懈

北平訊云、某機關調査南京方面軍隊之已集中徐州碭山前線者、爲陳繼承第三師全部、劉峙第一師全部、顧祝同之第二師之二旅、安俊才獨立旅全部、馮軼裴教導師全部、在蚌埠徐州之間者、爲顧祝同師一旅、王均第七師全部、楊勝治第十師一旅、在皖豫邊境一帶者、爲衛立煌師全部、張礪生師(騎兵)全部、正在浦口徐州之鐵路線上輸送中者、爲楊勝治第十師二旅、彭進之獨立旅全部、李雲杰暫編師全部、此外正由武漢及他處繼續徵調之隊伍、皆以津浦線爲目的地者、尚有五師左右、就此種情形觀察、南京總部直轄各軍幾有掃數出動之意、即就目下開到津浦上之隊伍觀之、亦已居寧方所有軍隊百分之七十五以上、其未調動者、僅湖北等處保守地方萬不可少之零星軍隊而已、若凡屬可以調動之軍隊、則已然不調動、且一例唯津浦一線是開、則尤堪引起各方注意者也、形勢如此、因之此間一般軍事家觀察、皆不敢再抱樂觀、相信大規模之戰事已無法可以倖免、現在所謂和平、會議、査辦、通電等等、不過以軍事上一切手續未完、不得不藉此以爲延長時間而已云云、

蔣接濟川軍

重慶訊云、駐渝二十軍辦事處長蕭晴嵐、聞范石生部李見賢由京抵渝、寓嘉利賓舘十四號、蕭即往訪詢、與李晤面、談及郭汝棟軍長、此次赴京謁蔣、頗得圓滿、經過詳情、略述如次、國軍第五師范石生師長之高等顧問李見賢、原籍酉陽、因請假回籍省親、日昨抵渝、住嘉利賓舘十四號、此次郭松雲軍長赴京、李與同行、二十軍駐渝辦事處處長蕭晴嵐、聞李到渝、因往訪詢郭軍長此次赴京謁蔣主席情形、李謂於月前余與郭軍長由宜都乘輪抵京後、次日郭往謁蔣主席、蔣謂郭此次率兵出川、爲黨國效命、異常出力、深資臂助、溫慰再三、郭呈川中現在情形、並述其經過一切、蔣極端嘉許、當允其現對於在鄂之廖劉兩師部隊、月給餉欵十五萬元、將來三師及留涪部隊、全體到鄂時、允再月給餉欵二十四萬元、現繳有唐生智步槍萬餘支、允選擇五千支、漢陽廠造槍、給與部內、以資補充、談次之間、異常融洽、極爲圓滿、至四小時之久始出、越日、蔣復設讌爲郭洗塵、其陪坐有胡漢民、譚延闓、靳雲鶚、王伯羣、朱一民諸公、及各部院長等、又越日、郭復讌請前同學諸公、及四川同鄉武裝同志、文武各校教職員學生等、頗極一時之盛、計郭在京勾留一星期之久、因喉疾復發、擬到滬後[illegible]醫、臨行時蔣主席餽郭程儀[illegible]萬元、郭到滬後、即赴醫院調治、一星期即愈、旋同到漢[illegible]、郭軍長擬在漢小住數日、余因歸家心切、即乘輪返川、余至已抵渝數日、想郭軍長現在亦必返宜矣、

趙承綬赴綏

綏遠訊云、駐兵司令趙承綬氏因奉令彙理綏遠警備司令一切事宜、有與王司令治安商洽之必要、特於本月二十六日由大同乘第一次車來綏、當時赴站迎迓之人頗多、趙氏一一與旋答謝、旋即乘瀛車入城云、又駐包之第三十七團第一百旅旅長王廷瑛、以所部之二百二十一團二百二十二團、業經陸續開拔、特於本月二十六日率帶旅部各處人員、過綏東下、王氏過綏後、並下車赴師部晉謁王師長治安、請示開達指定地點後一切事宜云、

山西軍佔領德州說

但濟南方面尚否認

【北平四日電通電】津浦線德州(山東省)被山西第四十三師完全占領該地駐屯之陳調元軍昨日朝全部向濟南撤退外傳當時將鐵道沿線電報電話線一併切斷並拆毀鐵橋

【濟南四日聯合電】山西傅作義軍占領德州之說事實無根該地仍爲山東警備軍第二旅駐屯不過有一部隊爲担當山東南部警備移駐臨城目下山西軍第四十三師雖在省境近處但以時局無急變爲限無進出山東之情勢至濟南德州間沿線各地亦非常平穩僅天津濟南間之列車因線路障礙不通當於近日復舊濟南市內雖流布種種謠言以軍警之警戒嚴重市民比較平穩尚無避難等舉動

印度政府所有銀額

【倫敦三日聯合電】當現今銀塊異常慘落頗惹一般注意之時印度事務大臣在英國下院發表印度政府所有銀額限二月廿二日爲一萬萬七千二百廿萬魯比

藏相對財界之樂觀

【東京五日聯合電】民政黨總務會協議結果于四日午後特派用加藤增田三名代表訪問井上藏相關于財界諸問題交換意見藏相大致謂印度提高綿布進口稅表面雖由財政關係然實際上專爲日貨加徵五分進口稅而已此點擬將抗議至金解禁後金幣出口現達數額約達一億四千萬圓就中六千萬圓充支付由外國銀行暫借欵項之利息其餘八千萬圓左右充貿易入超額濟賬財源今後金幣續有幾分流出亦所難免然及至貿易出超時期招來金幣轉回流入現象亦意料中事當此過渡時期雖有金幣流出不必爲憂至股份市場毛荒情形首相及予(井上)曾發聲明由各方改作悲觀的與以宣傳竊以爲不外實主方面之故意作用而已經濟界之前途絕無悲觀之必要是以股份之毛荒此時無講求何等積極的救濟方策但救濟中小商工業計議融通資金約五千萬圓擬與議會無涉直接實行等語委員等乃爲之諒解而退

四川諸政紊亂現狀

防區未廢閥禍益深 黨政各端無一不糟

重慶訊云、四川政局、自民國六年川軍總司令熊克武與省長楊庶堪因權利衝突、以一手遮天手段、主張軍民合治、廢除省長並解散全省警隊、各縣治安、概由駐軍負責、形成防區惡制、演成循環戰爭、迄今十餘年、軍閥各霸一方、等於封建世襲、以致遍地萑苻、號稱正式軍隊者、不下三十萬人、非特不能保民、反而少數不肖軍人、與匪人勾結、四出搶掠、爲害閭閻、甚於洪水猛獸、人民不堪其擾、各縣亦設團務局、各鎭鄉設有團務辦事處、初則各保各鄉、繼則聯團互助、甚有所謂川東川西川南川北民團聯合會之組織、用以抵禦大股匪徒、匪患尚未免除、而劣紳土豪、藉團斂財、魚肉鄉民較之兵匪尤盛、地方既遭軍閥之蹂躪、又苦團閥之專橫、富者日愈貧、貧者衣食無以自給、被軍團匪抄家焚院、勒逼枉死者不知凡幾、創鉅痛深、眞千古未有之末刦、年來國民革命軍戰勝北方軍閥、大局漸趨統一、川省各軍、雖就國民政府範圍、打出國民革命旗幟、全川民衆、渴望政治早入正軌、實行裁兵裁釐、藉以減輕負担、中央亦曾幾度派員來川、整理黨務、又照省制任命各軍將領爲四川政務委員、及各廳廳長、並委有大批川康編遣委員、而各軍將領又何嘗不高唱打破防區促進統一之聲調、且去歲曾經正式成立省政府、各將領如劉文輝鄧錫侯田頌堯劉湘等、亦通電就委員及主席職、在表面上觀之、四川政局、或可係同床異夢、各懷鬼胎、各人擁兵自衛固守地盤、弄得川局、仍然紛紛如亂絲、無法治理、特將黨務政治財政教育司法諸端、最近情形、分叙如次、

(一)黨務 四川黨務、自民十五年左右派紛爭、演成三三一慘案之後、嗣遇登委會、亂行登記、違抗中央、組織代表大會無效、中央又派省指委、重行登記、各縣亦派指委、另組黨部、全省黨務稍有頭緒、在三屆全國代表大會期中、業已定期召集省代表大會、忽因崇寧孫鴻圖案發生、四指委攜印出走、以致全省黨務、無形停頓、三全會後、中央二次派委吳淡人、陳杰、徐中齊、彭倫、宋紹曾、石青陽、陸鑄卿等來川、會同前省指委主席向傳義、重新整理、吳陳徐彭宋諸委員、業於去年先後晉省、正待恢復工作、忽然粵戰吃緊、唐生智在豫叛變、通電且有省主席劉文輝列名、鄧錫侯田頌堯兩軍長亦態度曖昧、於是川中改組派第三黨國家主義共產黨等紛集成都、大肆活動、收拉黨員及民衆團體改組份子、利用某某電訊社、捏造種種反動電文、省中各報、亦被鉗制收買、時局眞象、因而不明、同時又有逐寧會議、川省局勢頓形緊張、行將恢復之省指會、因之不敢進行、及至粵豫戰事結束、逐會未有結果、省指委會始有二月一日、正式成立之消息傳出、然因成都反動勢力澎漲、言論界又少自由、黨務進行、諸多窒碍云、(未完)

注意◎注意　**時間關係**　注意◎注意

凡有時間關係之事當立刻進行不可蹉跎以至後悔儲蓄一事早一日儲蓄以後即早一日收回所儲之欵

況本會為有獎儲蓄特獎之數又復甚巨故早一日儲蓄即早一日有數萬之希望苟一經蹉跎一月之希望即轉瞬失

是以本會甚望有志儲蓄諸君如已明白儲蓄之重要又已知本會穩固可靠應當立即入會勿再遲延以其享巨大之機會

每月儲欵交十二元六元三元即有若大之希望

每月在陽歷十五號以前交欵入會者當月即有得獎權利

請視下列獎金數凡入會儲蓄者均有能得之希望

特獎

四萬七千餘元

此外還有

注意
欲閱詳細章程請將左列通信處填妥剪下寄回本會即隨章程附送石印天官圖一張

通信處
寄　　省
　　縣投
先生查收

頭獎四十七個　每個得中二千元
二獎四十七個　每個得中三百元
三獎四十七個　每個得中二百元
四獎四十七個　每個得中一百元
小獎九千餘個　每個得中二十元
並有附獎之可得

獎大額多　盍不速來入會

通訊處　遼寧商埠地五緯路

萬國儲蓄會

五金　機器　雜貨

五金：紅銅、黃銅　錫、鉛、亞鉛　建築材料　**鐵材**　平白鐵　瓦壠鐵　各樣俱全

機器：各種兵器　製造機器　工具皮帶　**電料**　發電機　鉄道、機材　磅秤、水唧

雜貨：禮服呢　麻絨　大衣呢　**綿布**　軍人市布　紅洋標布　漆皮、油布

本店　大連市監部通

支店
大阪市南區安堂寺橋三
長春城內東三道街通街
哈爾濱道裡新城大街
吉林省三姓
吉林省富錦
天津日本租界桃山街
錦縣城內東街

大信洋行

遼寧大西邊門外路南

電話　中一〇九二號　日二二三七號　日長二五一九號

批發零售　鐘錶　價廉
手表…●…指表
懷表…●…閙表
坐鐘…●…掛鐘

合名無限公司 **森洋行**
遼寧日站郵政局前
電話 日長二〇三二 日三七二二

金屬器
煙盒…●…粉盒
花瓶…●…菓盤
蠟臺…●…茶托

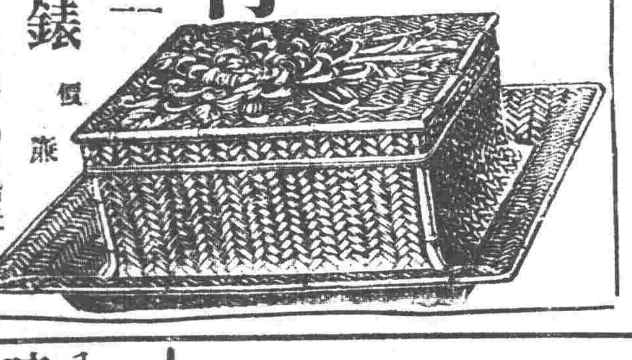

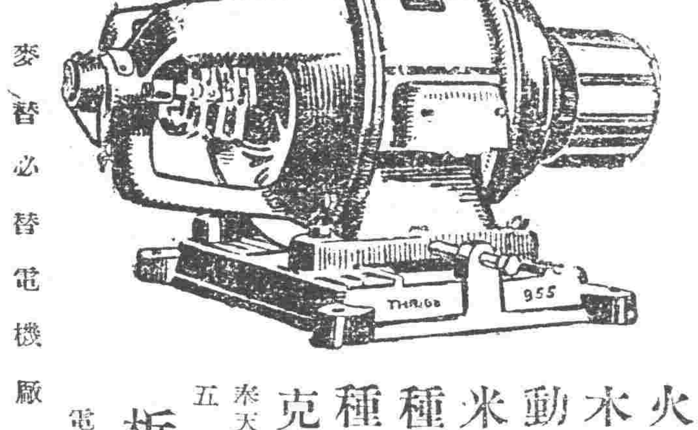

麥替必替電機廠製品

火油發動機
木炭瓦斯發動機各種
精米機皮帶各種
機械油各種
價額特別克己

栃木洋行
奉天新市街松島町十五 公園西邊
電話長二八三九番 四六七九番

資本金壹千萬圓

營業科目
一、海陸運送及運送辦理營業
二、倉庫營業
三、代辦及保證行為
四、包辦勞力
五、委託買賣業物
六、直接或間接運送關於資金之供給
七、關聯前各項一切之業務

國際運輸株式會社

專務取締役　平田驥一郎

本社　大連市山縣通二三一番地

電信略號ダイレンマルツ、電話代表番號三一五一番
振替貯金口座大連七八番、郵便私書函大連局七三番

支店出張所
大連、營口、遼寧、安東、沙河鎮、鐵嶺、開原、四平街、鄭家屯、洮南、泰來、通遼、長春、吉林、哈爾濱、下九台、松花江、伯都納、楡樹、雙城堡、傅家甸、安達站、滿溝、昂昂溪、一面坡、龍井村、局子街、天津、青島、上海、浦潮、釜山、草梁、統營、大邱、仁川、京城、平壤、新義州、元山、葛嶺、咸興、淸津、會寧、上三峯、潼關鎮、雄基、臺北、基隆、高雄、東京、神戶

油漆塗料　製造批發

大連市裾野町

滿洲油漆股份公司

電話長九六〇〇

遼寧大東關

大東醫院

入院隨時應需

院長　森川千丈　前在日本紅十字會病院勤務

醫員　章琴詩

電話　中一二五二號　日三三四六番

商標　註冊

近有假貨出賣頗多賜顧請留意以免受欺
各地雜貨舖海味店醬園茶莊等均有代售

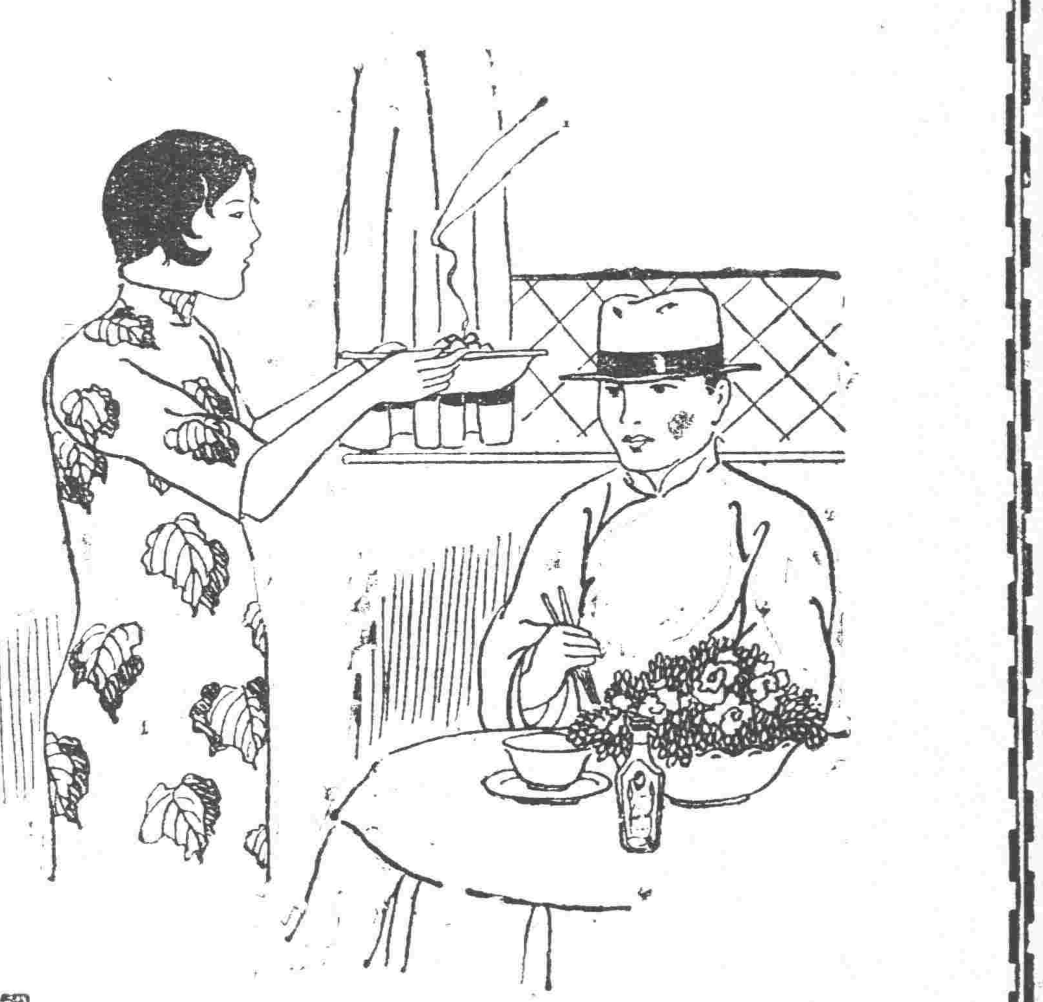

測驗

周夫人家裡，每有客來，她必定留吃點心，做好了一碗麵，將味の素擺在桌上，聽客人自放。見客人放得多，就知道他是一個攷究食物的人

調味精粉

味の素

(味之素)

C—208

晉軍武力扣車後
邊防署即連開緊急會議
北寧路局暫撤退檢關歟

張漢卿司令長官因傅作義以武力扣留北寧路車輛以其對於東北不無表示決裂之意且此舉殊影響於北寧鐵路之交通營業東北負有維持之責萬難安於緘默因復召集張萬湯三副司令與其他重要人物到署協議對時局最後之態度與方針因之一時備車行將返任之萬副司令已須延二二日始克首途並聞張司令長官於三日晚及四日午後三時連日召見現在留瀋之北寧路高紀毅局長磋商維持北寧路之交通及營業安全方針內情未能探悉徵聞暫將北寧路局立刻由天津撤退檢關辦公以免脅制云 又訊當局已於四日電致晉閻請其注意北寧鐵路交通與營業並要求立時放還扣留之車輛以便恢復該路之交通云

憲兵第三中隊奉令出動檢關

東北邊防司令長官張學良前因時局緊張爲保境安民計相繼派兵開往瀋檢各地境防現在憲兵司令陳興亞奉令將該部憲兵第三中隊整理完善於四日實行出動檢關以資偵查而便協助防務云

陳興亞日內往各縣檢閱

東北憲兵司令陳興亞曾將外縣憲兵分別調動以免有所疏懈茲因各縣駐防憲兵之職務及服裝例須考查爲與積極籌備擬帶軍官二十餘人於日內先往錦縣義縣檢閱各地檢閱憲兵然後再往他縣校閱以重外防而保治安云

朱啓鈐回津

前內務總長朱啓鈐因事來瀋與各方面接洽現已事畢于四日乘北寧路第一百零二次車回天津赴車站歡送者頗多云

騎兵二旅調防滿邊

黑龍江騎兵第二旅旅長程志遠部當十五旅尚未復編時防守滿海既編後該旅調回訥河嫩江兩縣現在梁忠甲任呼倫貝爾警備司令率十五旅移駐呼倫滿洲里防務經萬司令飭騎兵第二旅由訥嫩開往接防滿洲里以固邊圉云

航空大隊將出動山海關

邊防軍司令長官張學良以蔣閻對抗檢瀋爲遼咽喉所關重要不得不調駐重兵嚴行防守前將興安屯墾之第二軍調回檢關而檢關之航空分處又行復活遂飭令航空處組織航空大隊帶飛機十架三五日即行出動檢關云

蒙王會議擴大
察綏蒙王亦將參加

蒙古會議原係東北內蒙各王公發起定在長春舉行茲者察綏二省蒙古王公亦擬加入故該會籌備處決定擴大召集區域以資解決全蒙問題發各問題日期預定四月一日云

王軍長回瀋出席省委議

第一軍軍長王樹常回瀋列席最高軍事會議業已數日該軍長並出席一〇一二一〇三等次省委會議至第一軍部事務將結束終了云

高法院召開司法月會

高等法院院長史延程首席檢察官朱樹聲現爲改善司法並研究疑難案件以利進行起見特規定每月五日召集該院各推事檢察官及瀋陽地方法院院長推事檢察官等在該院會議廳舉行會議云

馮庸大學開校務會議

馮庸大學昨四日由校長馮庸召集校務會議茲將其議決情形分錄於下(一)訓練以養成高尚道德爲方針(二)管理採用軍事學校之方針(三)體育方面注重鍛鍊(四)遇有例假則派員隨時考查學生有無不率制服者

飛機降落場建築期

省城大規模之飛機降落場業由航空處勘令昭陵前方寬廣基址並由邊署撥款十數萬元爲建築費責成航空處建築該處現定四月中旬天氣和暖即行施工云

袁秘書回原缺

司令長官公署中校秘書袁鳳岡前奉第一軍軍長王廷午調任軍司令部主任秘書現在司令長官張學良以軍司令結束特調袁秘書仍回邊署供職云

晉軍扣車後（續）

嚴禁抵借外債

當局前者嚴禁人民私以房產地業向外人抵押借債等情在案乃近來安東民人王樹廷竟以地冊向外人抵押借債致起交涉是以現又訓令各屬一體嚴禁倘敢故違定行嚴重究辦云

孫處長赴錦縣視察警務

全省警務處長孫旭昌蒞任後六次赴各縣視察督飭警政大見進步現該處于四日乘北寧路一〇二次車赴錦縣並轉義縣視察云

東邊剿匪聯防總指揮

東邊剿匪聯防總指揮之設外傳雖久迄未實現昨聞邊署爲重治安計又提議擬以東邊鎮守使于芷山充任凡東流一帶駐軍關于剿匪事情統爲節制不久即可發表云

王隊長運機回遼

防俄空軍第三隊隊長王聚有因本隊飛機僅三架尚未運回遼寧乃於四日由哈轉吉海路率隊部人員押機回遼運赴航空處收管並向徐處長報告一切云

沈鴻烈前往青島
躬親處理接防事宜

東北海軍接防青島迭誌前報茲者海軍司令沈鴻烈以此關係大局重要必須親赴該地處理乃稟承張司令長官之意旨于四日午後二時帶隨員卅餘人乘北寧路第一百零二次列車前往葫蘆島轉乘輪船航赴青島云

十六旅旅部移駐新民

東北陸軍十六旅原駐彰武分防康平法庫梨樹四縣此次由邊防撤回雖云仍駐原防而防務亦略有變化將梨樹防務劃歸二十四旅十六旅之防務添加新民故將旅部遷移新民原駐新民之二旅旅部移於打虎山云

蔡運升留瀋

關于內政外交來此與議之諸權要迄均滯留並未返任聞前者來瀋參與對俄會議之蔡運升日下亦留此間未去仍連日幫助莫全權計畫一切擬隨莫氏同行赴哈云

卡兵編邊防隊
郭清侯任隊長

黑龍江省將沿邊卡倫卡兵改編邊防大隊設大隊長統率之已誌本報茲聞邊防大隊隊長現經哈倫警備總司令梁忠甲請准以前步兵第四十三團團長郭清侯充任除將二十九卡各駐兵十名外並編保安隊游巡邊防云

令各縣普設電台

東北交委會高委員長以無綫電機早經通令各縣政府一律購設在案乃迄今未見諸實現故由會發出通令飭各縣一律普設以資遇事緩急與省城可通消息並以商界需要尤爲切當凡每日各種行情均可藉以靈通便利殊多各縣長負有協辦電政之任命仰即督飭購設並令商會電機可由該會樂購云

步五旅三團分防地點

東北陸軍第五旅奉令由黑龍江撤回遼寧駐前所一帶已誌本報茲聞該旅所部三團分防地點列下(一)旅部駐前所城內(二)十五團駐石門寨(三)五十五團駐高嶺站(四)七十一團駐高甸子云

衛隊團升級決稱統帶部

司令長官衛隊團升級改稱混成旅或統帶部一節已誌本報茲據續訊謂確定統帶部日內即正式發表至所統帶部隊如下

一、步兵三營
一、手槍隊一隊
一、騎兵隊一隊
一、瀛車隊一隊
一、機關槍一連
一、迫擊砲一連
一、平射砲一連

省府召開荒務會議

省政府主席臧奉久以東西夾荒局及遼北荒務局雖已擬定本年度丈放荒務辦法積極丈放惟關於丈放開發要旨似應特開荒務會議討論已召東西夾荒局總辦劉效騫遼北荒務局總辦張成基等來省會議云

安東海關算法問題
堂皇佈告今安在

安東海關布告金單位換算據告實行廢止同時金單位對地方貨幣之換算率依照安東中國銀行每日發表之行市計算但迄於三日中國銀行並未發表換算率海關依然按〇、七五二五比率收納以致貨主方面頗蒙不利至於因何未發表則屬不明或謂因無與上海間電滙行市離掛或謂因換算方法不明但無論如何理由既以海關布告公表換算方法而猶接舊比率徵收關稅致貨主蒙其損失則爲極不當之事故現下批難聲甚高

邊署設營產工程會

邊署張漢卿司令長官以各處之營房建築修理均由軍務處辦理以致事務紛繁兼應接處其勞聞該署特設立營產工程委員會委員長一職由軍事廳附周濂兼充於四日成立分函各機關云

松黑航權問題
中俄均各豫籌對策

哈埠四日電訊松黑江航行權問題關蘇俄意欲與以提出于莫斯科正式會議以資解決華側果承認與否目下以航務局爲中心正種種協議中由一般觀測由同江經航至黑龍江烏蘇里路一帶或經中俄兩國協定的平等航行權案亦未可知然華側意欲俄側所主張之松花江上流哈埠至富錦及黑河之航行權萬難承認云

瀋陽督學視查報告

教育廳現據瀋陽縣督學高錫禹呈報計查西北路廿八校合四十六級查學董王瑚熱心籌款辦學鄭榮禧辦學不辭勞瘁教員員釣衡服務歷久不懈均應傳諭嘉獎學董周煥綸張全順校長馬恆萃甫振名等實力辦學教員李漢英賀永芳施濟柏德新等教學成績可觀殊堪嘉許校長董如九教員溫玉銘潘玉瑛趙硒娛等教法稍差李書麟精神不振喬國輿改文欠妥均應力加改良教員戴鏡教法不合邢文才徐永恕等教學無方學生缺席人多鍾厚缺課並未使人代理劉貴安教法既著成績亦另均應嚴加申斥教員張世安擅離職守應記過一次第六區立第四高級小學學額較少應令招足等情吳廳長以所陳各節大致可行當於月之四日飭該縣政府遵辦具報云

農礦廳通令設立苗圃

農礦廳廳長劉鶴齡因各縣苗圃尚多缺如特召集會議討論結果通令安東營口海龍洮南五縣一律設立苗圃以資振興農業云

律師公會改選

省市律師公會原係會長制自去年春季改爲委員制茲又屆改選之期是以該會現正籌備改選聞其正副兩主席之新選本屬以律師中資望最深之鄭海樓張允中二氏頗爲有望云

天氣豫報

三月六日 晴一時曇

五日之溫度
最高 零 〇度九
最低 零下 八度四
平均 零下 三度六

準備庫實存現款
七百五十六萬

大南門裏四行號聯合準備庫二月發行庫券總額一千零八十萬元實收四行號交納現金七百五十六萬元均在庫內實存專備兌換庫券云

兵工廠無形加工

東三省兵工廠總辦米春霖奉張司令長官訓令蔣閻對騎虎難下東三省爲保境安民計閉關自守然軍隊之調動軍火之充足不得不有所預備是以傳知各分廠趕速製造以備應用米總辦遂即飭令各分廠作工時間仍照原則惟各工人所造之數每日再加一倍以致各工人雖於製造每有疲請長假另謀他途故此數月間無形加工云

英派通商代表
前來常駐滿洲

倫敦三日電訊三日下院辯明英國政府擬在滿洲阿根廷巴西三地派駐通商代表八名云

張廳長尚未回省

財政廳長張振鷺前因其叔父抱恙請假七日回開原省視尚未返省又續假數日所有廳內事務由秘書黃恆浩代理云

國術教育班進行

張司令長官爲提倡軍民體育起見前曾擬籌設一國術教育班專事教練國技人才茲聞此次計畫軍事廳正籌備進行係先成立一班造成教師然後繼續擴充再普及軍隊操演云

孫旅長嚴整軍紀

駐盤東北陸軍十九旅長孫德荃奉部歸來奉司令指定由盤台安田莊台等處爲該旅防區孫旅長已將防務安置就緒特於昨二十七日佈告本邑商農各界略謂(一)本旅以剿匪安民爲急務專派便衣偵探調查匪蹤(二)剿匪軍隊軍草給養向糧秣廠供給軍隊經過村間不得私要軍草給養如有擁取民間草米者一經偵出以嚴懲出維軍紀(三)鄉間匪患嚴飭便衣勤隨時報告以便派隊尋蹤追剿庶免貽害鄉民(四)如有無知軍隊士兵暨不良宵小分子借名在外招搖撞騙魚肉良民者一經查出或經報告定予懲處本旅長治軍有年賞無榜貸言出法隨決不徇情孫旅長之治軍有方愛民如赤良可欽佩云(盤山)

縣分校劃歸區辦

金川縣縣立第二小學校河南分校自成立以來經校長鄭夢九極力整頓成績可觀茲以該校與校址距離較遠張教育局長特將該分校劃歸第一區區立第一小學校以免有照顧不周之弊云(樣子哨)

施連長剿匪獲勝

駐涼水河子遼寧陸軍步兵第三團第一營第三連施連長日前奉該營于濱源營長命令赴山裡一帶剿匪行至遼江西泊子與匪四海霸知偵當即開槍痛擊匪亦還擊雙方發生一時許匪即不支當向山林內竄去追擊三里許因天晚收隊是役也該連門連附因奮勇爭先致被匪彈中傷腿部擊斃匪人二名三八大蓋步槍一支自來得手槍一支所有戰利品及匪人首級已於日昨(廿六日)由該連送交本街營部云(樣子哨)

山通一路即將通車

北寧鐵路山通支綫自一月起專事運輸軍隊將客車停開茲者軍隊多已運輸完竣自應積極恢復交通故張司令長官現令北寧鐵路局將該支綫籌備照常通車以便交通云

巴美額防俄有功進級

黑河警備司令兼步兵第三旅長巴英額前因中俄搆兵時調動所部軍隊担任防務頗爲得力地方賴以保安商民免受重大損失現在吉江張萬兩副司令向張司令長官力保巴旅長進級爲陸軍中將以資鼓勵現已轉電中央核准後即可發表云

改良柳河縣學務

省督學崔堂堂將柳河縣學務視察完畢就其缺點擬具改良辦法呈教育廳于四日飭該縣政府遵辦(一)該縣各校圖書標本等均欠缺宜急添購以利教學(二)該縣教員教法生疏且常識不足宜急開講習會以資補救(三)該縣學校祇卅餘處兒童就學殊不方便宜急擴充以期普及(四)該縣關于蒙養園圖書平民學校竟無一處宜急創設以宏社會教育云

馬氏夫婦思子如痴

本邑馬明辰夫婦年均半百膝下子女各一子名寶珠愛如拱璧曾在高小畢業去春授室後即赴法庫合與號學習生意唯少年性情靡定市經半載竟因細故私自逃走不知去向迄今數月杳無音信伊父曾患腳疾未愈呻吟牀褥因思子情切竟得痴病哭笑無常大有瘋魔之勢其子如再不返則爲患不堪設想矣(康平)

文局長查獲匪首

本縣公安局長兼清鄉副局長文殿甲蒞任後即以除暴安良爲職志茲屆春令冰雪解凍深恐宵小乘機思逞特于日昨帶同馬警名下鄉搜查行至一區管界黃到旗溝地戶突遇一人形跡可疑向前盤詰倉皇失措始則支吾繼則吐實據稱係要的歡帮內碰頭報字上山虎(名未訪明)屢次結夥彊綁得贓後分各等情不諱遂於廿八日綁帶局所訊辦云云日內即能轉送清鄉局訊辦云(清原)

高委員監視投標

本邑前沈設治委員因修築縣署未到包商期限場境無從追保賠修經前知事襲請拍賣沈之財產包修奉令照准飭令現任劉縣長將沈任在清財產拍賣招工包修以敷官邪縣政府訂于上月廿八日投標拍賣財政廳派高委員雲滿前來監視以昭愼重因投標人少延至本月一日午後投標商農教育稅捐各首領均到場監視一時投機當場開標至爲鄭重中標者爲洗朔珠福壽堂等戶云(清原)

訓令公安局平抑房租

清原自設縣以來市面日繁商賈雲集以致市房住房均不敷用一般有房屋者乘機居奇高抬房租不顧民生去歲曾一度高漲較十七年已高一倍劉縣長聞知特爲平抑今春房價又較去春高漲三倍日昨縣政府劉主席聞之甚爲憤怒特訓令公安局會同商農會按照當地情形切實秉公平抑以維民生倘任意高抬定行重懲云(清原)

縣府招考政法警

縣政府劉主席以行政警察如果不得其人不但誤事且將擾民爰于昨日佈告招考政警法警二十名以二十歲以上四十歲以下身體強健素無嗜好粗通文字能取商保者爲合格致試分筆試口試試期爲本月十日由劉縣長親自監試云(清原)

整理金融公債各縣農商攤額

本省整理金融公債各界應攤債額早經公佈施行惟各縣農商公債因各縣地畝多寡不同商業情形各異必須審愼分配以免偏枯曾經財廳擬各縣農商公債攤額清單提出省委會議現經各委員審查通過財廳當即令飭各縣遵照攤額按屬境地畝商情斟酌分配茲將各縣農商債攤額單照錄列下

縣名	農界	商界
梨樹縣	十二萬零九百九十元	十萬元
昌圖縣	十萬零一千五百八十元	十萬元
瀋陽縣	九萬二千九百六十五元	二百萬元
東豐縣	八萬九千三百五十五元	十萬元
遼陽縣	八萬一千六百五十五元	二十四萬元
西安縣	八萬一千一百二十五元	九萬元
錦縣	七萬一千六百三十元	十二萬元
海龍縣	六萬五千零三十元	十萬元
西豐縣	六萬四千三百八十元	八萬元
黑山縣	六萬一千三百五十五元	五萬元
復縣	五萬六千七百元	四萬元
法庫縣	五萬四千四百元	五萬元
懷德縣	五萬一千三百九十元	十二萬元
鐵嶺縣	五萬零一百五十元	九萬元
莊河縣	四萬八千八百五十五元	四萬元
新民縣	四萬八千五百二十五元	四萬元
海城縣	四萬五千一百四十五元	十萬元
義縣	四萬零八百六十元	六萬元
蓋平縣	三萬九千三百四十元	六萬元
開原縣	三萬九千二百七十元	十萬元
柳河縣	三萬八千一百元	二萬五千元
北鎮縣	三萬六千六百三十五元	三萬元
鳳城縣	三萬三千四百六十元	五萬元
彰武縣	三萬三千二百十五元	一萬元
盤山縣	三萬一千八百十五元	五千元
綏中縣	三萬零九百八十五元	三萬元
興城縣	二萬九千元	二萬五千元
撫順縣	二萬四千一百元	八萬元
營口縣	二萬三千七百十五元	商埠八十萬元鄉鎮一萬元
安東縣	二萬三千零十元	商埠六十二萬元鄉鎮一萬元
新賓縣	二萬二千六百零五元	三萬元
寬甸縣	二萬二千零五元	三萬五千元
遼源縣	二萬一千二百十五元	七萬元
通化縣	二萬零七十五元	四萬元
輝南縣	一萬九千六百卅五元	二萬元
錦西縣	一萬八千四百四十元	二萬元
本溪縣	一萬八千二百四十元	四萬元
洮安縣	一萬八千零九十五元	四千元
岫岩縣	一萬七千二百五十五元	二萬元
桓仁縣	一萬六千二百二十五元	二萬五千元
通遼縣	一萬五千八百二十五元	十二萬元
安廣縣	一萬五千六百三十五元	四千元
台安縣	一萬四千三百四十五元	五千元
洮南縣	一萬三千四百九十五元	十二萬元
開通縣	一萬三千一百二十五元	一萬元
突泉縣	一萬三千七百六十元	二千元
清原縣	一萬二千六百二十元	五千元
康平縣	一萬二千二百六十五元	五千元
臨江縣	一萬一千二百十元	二萬五千元
輯安縣	一萬零二百七十元	一萬二千元
瞻榆縣	九千三百元	二千元
鎮東縣	七千四百二十元	五千元
金川縣	五千七百十五元	三千元
雙山縣	四千九百四十元	二千元
撫松縣	四千一百零五元	三千元
安圖縣	二千五百元	三千元
遼中縣	二萬九千元	一萬元
長白縣	二千元	五千元
共計	三百萬元	共計六百零九萬七千元

行市 五日

中外金融市

倫敦銀塊		一八片八分五
紐約銀塊		三九仙八分五
美國棉花		五十錢(跌)
上海東滙	賣	一〇六兩八分一
	買	一〇六兩〇分〇
上海美滙	賣	四六弗八分五
	買	四六弗四分三
上海英滙	賣	一先一〇片四分三
	買	一先一〇片一六分一三
日美滙		……
上海標金	午前開行	五〇七兩〇〇
	又下市	四九九兩〇〇
	午後開行	四九九兩〇〇
大連滙申		七二兩四五
大連滙煙台		六九兩七〇
營口滙上海		三九四兩五〇
爐銀對奉票現行		一五〇元〇〇
金票對爐銀現行		三兩一二〇
鈔票對爐銀現行		二兩一三五

奉天取引所

●金票對奉票(三月十四日卯)

	午前	午後
開行	八七七〇、〇〇	八六五〇、〇〇
下市	八六九五、〇〇	八七三〇、〇〇
大價	八七七〇、〇〇	八七五〇、〇〇
小價	八六五〇、〇〇	八六三〇、〇〇
安數	五五萬	三五萬
現行	八七五〇、〇〇	八七〇〇、〇〇

●金票對現洋票

	午前	午後
開行	一四七、二〇	一四四、九〇
下市	一四五、九〇	一四六、一〇
大價	一四七、二〇	一四六、五〇
小價	一四五、六〇	一四四、七〇
安數	二三〇萬	一七〇萬
洋對金	六八、六〇	六八、七〇

大連取引所

●鈔票對金票

	午前	午後
近卯開	六八、四五	六九、三〇
又下市	六九、〇五	……
遠卯開	……	……
又下市	……	……
安數	一二六〇萬	……
現行	六八、一〇	六九、二五

●大豆(鈔票、百斤安市)

	午前(開行)	午後開行
現袋帶	七、二〇	七、一七
不袋帶	……	……
三月底	七、三三	七、三三
四月底	七、三七	七、三三
五月底	七、二九	七、二四
六月底	七、三四	七、二六
七月底	七、三三	七、一九

●豆餅(鈔票、一枚安市)

	午前	午後
現行	二、四五五〇	二、四五五五
三月半	二、四六〇〇	二、四五五五
四月半	二、四二五〇	二、四一五五
五月半	二、四二五〇	二、四一五五
六月半	二、四三〇〇	二、四一〇〇
七月半	二、四一五〇	……

●豆油(鈔票、一箱安市)

	午前	午後
現行	二〇、三〇	二〇、三〇
三月半	二〇、一五	……
七月半	……	……

●高粱(鈔票、百斤安市)

	午前(開行)	午後開行
現行	四、六三	四、六〇
三月底	四、五五	四、五五
四月底	四、五一	四、四九
五月底	四、五二	四、四八
六月底	四、五一	四、四九
七月底	四、五六	……

開原取引所

●金票對奉票

	午前	午後
近卯開	八七三〇、〇〇	八七三〇、〇〇
又下市	八七一〇、〇〇	……
遠卯開	八七七〇、〇〇	八七二〇、〇〇
又下市	八七四〇、〇〇	……
安數	二七萬九千	……
現行	八七五〇、〇〇	八六三〇、〇〇

●金票對現洋票

	午前	午後
開行	一四七、五〇	一四五、九〇
下市	一四六、五〇	
大價	一四八、一〇	
小價	一四七、一〇	
安數	三〇萬六千	……
洋對金	六九、〇〇	

●大豆(奉票、一斗安市)

	午前(開行)	午後開行
三月半	一〇九、五〇	一〇九、五〇
四月半	一一三、〇〇	一一三、〇〇
五月半	一一四、五〇	一一三、七〇

●高粱(同上)

	午前(開行)	午後開行
三月半	六七、一〇	六七、六〇
四月半	七〇、〇〇	……

公主嶺取引所

●大豆(現洋、一斗安市)

	午前(開行)	午後開行
三月半	二、一四二五	……
四月半	二、一四七五	……
五月半	二、一九二五	二、一六五

●高粱(同上)

	午前(開行)	午後開行
三月半	一、三七〇〇	一、三七七五
四月半	……	一、二〇〇〇
五月半	……	一、四〇二五

長春取引所

●大豆(鈔票、壹石安市)

	午後(開行)	午後開行
三月半	……	一九、〇〇
四月半	……	……
五月半	一九、五五	……

●高粱(同上)

	午前(開行)	午後開行
三月半	二、一四五	二、一三七
四月半	二、一四八	……
五月半	二、一七三	二、一六〇

●金票對官帖 …… ……

哈爾濱交易所

●大豆(哈大洋、壹市特安市)

	午前(開行)	午後開行
三月半	一、四二五〇	一、四〇〇〇
四月半	一、四一五〇	一、四〇四〇

●小麥(同上)

	午前	午後
五月半	一、五〇〇〇	一、四九五

●哈大洋對金票

	午前(開行)	午後開行
三月半	二、一六〇	二、一四〇〇
四月半	二、二四〇	二、二三〇〇
五月半	二、三二五	二、二六〇〇

哈大洋對金票 五八、九〇

大阪期綿綫現行(金票、壹捆安市)

	午前(開行)	午後開行
三月底	一五四、七〇	一五三、〇〇
四月底	一五七、一〇	一五四、〇〇
五月底	一五七、九〇	一五六、三〇
六月底	一六〇、三〇	一五八、〇〇
七月底	一六三、七〇	一六〇、三〇
八月底	一六四、四〇	一六二、五〇
九月底	一六四、九〇	一六三、〇〇

大阪布綿綫行(金票、壹疋安市)

龍C(布)	五、六〇
軍人(細布)	五、九〇
顏細(布)	四、三五
白羊(大尺布)	一、八〇
鵝鳥(斜布)	五、六〇
(又三百斤安市)	
扇面(十六支)	一四五、〇〇
福助(廿支)	一六一、〇〇

瀋陽糧市行(現洋安市)

大豆	一、九五	稻子	一、一五
豆餅	二、三〇	大麥	一、一〇
豆油	二、〇〇	小麥	二、〇〇
白小豆	二、四〇	高粱	一、三〇
紅小豆	二、四〇	包米	一、五〇
花小豆	二、〇〇	精米	三、六〇
吉豆	二、五〇	元米	一、八〇
台豆	一、六〇	小米	二、四〇
青豆	二、八〇	江米	二、〇〇
蔴豆	一、七〇	勝米	四、〇〇
碗豆	一、六〇	稻米	二、二〇
精子	一、五〇	糜米	……
谷子	一、三〇	秫米	二、〇〇
麩子	〇、八〇	芝麻	三、五〇
糜子	……		

瀋陽金銀市

小銀元每元換小洋票	五六、八〇
現大洋每元換小洋票	五九、八〇
天津中交票換小洋	五九、八〇
哈爾濱現洋票換小洋	五〇、八〇
金票每元換小洋票	八六、五〇
鈔票每元換小洋票	五九、七〇

奇材耶—賤材耶……（一）（寃禽）

年未弱冠在關外官場中善於騙詐 畧通各國語言乃使要人屢擒屢縱

哈爾濱某老吏之子奇譎精明幾乎人莫能及……

公安局白子敬局長、日前因有冒稱帥府之人、以司令長官名義、特請白局長前去打牌等語、當經查覺、並無其事、故即將冒充之人、綑縛詳詢、此人纔十三四歲、膽量極大且略通俄國語言、舉止動作、頗屬不凡、據之傳聞、這騙哄白局長的幼孩、曾因為奇譎的騙術、入獄三次、其父為哈爾濱官場中人、生此逆子、亦無如何、當十一二歲時、在哈爾濱秦家崗、街前游戲、忽有一汽車駛至、有跟車之馬弁等、向小兒打聽『借光！學生、這裡有趙公館嗎？小孩指著說、就在西邊兒、又望著車中人說、你們要許我上車、我陪你去一趟、可以指告你們、車中之人、乃東鐵公所內某處長也、聞小兒語、即引之上車坐、因兒其器宇不凡、衣服齊整、遂拍肩謝之曰、『你領我們去、我們再送你回來』小兒亦高高興興、隨之前往、至歸來時、車中人詢問說『你貴姓啊、多大年歲』小兒回答說、十二歲、我姓張、今特別區張長官、即我父也、這車中人一聽說、原來張少爺、怪不得如此聰明呢、遂一面稱謝、一面要送之回去、小兒說道、我暫且不回去、還要到道外去、看戲去哩、處長笑著說、這不要緊、我正要上道外、你不棄嫌、就一同走、今日越香春、有人邀我、且全非局外人、你也一同去罷、小兒也並不推辭、就齊到越香春門外下車、是日請客者、為鎮守使丁介公、被邀之人皆東鐵特區當道、一見小兒、皆不熟識、處長即為之介紹云、這位是張少爺、不認識嗎、衆皆詫異道、是那位張少爺、處長笑著道、即現在張長官的令郎、衆更驚疑道、沒有的事、張長官沒有少爺、在坐之人、亦皆與長官夙厚、知之甚深、遂仔細審視這小兒（未完）

記宋子文母之最喜蔬食

上海函云、國民政府財政部部長宋子文之母宋老夫人、慈祥愷悌、衆而有之、平日崇奉耶教、熱心談道、娓娓不倦、至日常飲食、最喜蔬肴、嘗曰、各種蔬菜中滋養料最夥、久食之、能使人獲益匪鮮也、宋部長純孝天成、因知老夫人喜食蔬肴、特吩咐廚司、每日敬謹預備外、又於近日飭人往望平街覺林蔬食處、定下最上等之蔬菜一席、翌日送至宋公館、孝敬老夫人、一家團聚、至為愉快、聞一席代價、計大洋六十元云、

舞台怪臉 法有秘傳

柏林函云、最近德國電影界創設教授『舞臺臉面』粧裝法之一新式學校、至其收容學生、優伶亦可、實色者亦可、其他好事家亦能入學、關於電影界全為外行之人、亦無被拒入校之理、然入學以後、先教粧裝初步原理、漸及深奧秘傳、同時併用、現身設法、以期理實兼備、畢業生雖如何表現困難之性格或特徵、亦可從所欲為、容易表現云、

德人鮑爾墨蘭 大西洋 輕舟橫渡記

柏林函云、德京柏林城中、有名鮑墨蘭者、前駕小舟、隻身渡大西洋擬抵美國、屢瀕於死、幸獲成功、新近歸國、意頗欣然、不意因去國時、曾有人控其犯竊夜闖入人家、毀壞器具之罪、今日被當地警察廳拘提到案、鮑當堂縷述其渡海經過、及所以闖入人家之故、蓋亦極冒險而又甚滑稽之事也、鮑於若干年前、因罪入獄、困於縲絏者及廿年、一九二八年、期滿釋出、皇皇無所之、在獄時、曾發遐想、苟得脫獄必隻身去歐赴美、俾洗心革面更始為人、至是眞欲實現其昔夢寐之所求、於是出其獄中勞力所得之英金卅鎊、囑某船廠構一帆船、將駕之拍浪迎風、渡大西洋以抵紐約、作一驚人之大冒險、詎船質不佳、製作亦陋、至初次試驗、即傾覆沉沒、鮑恚、欲廠主退還其款、不從、乃夜入其廠、盡毀所有、亦不過聊以雪憤之計、不圖竟因之而被控也、鮑壯志如山、事在必行、不數日、又向水鬼處另購一船、船長僅十五英尺、且已舊矣、又不宜於航海、而鮑得之殊喜、即於同年七月某日、由漢璧禮城起碇、出發西行、鮑於航海一道、素無經驗、藉地圖指南針之助、受盡許多困苦艱折、始於去年五月間抵大西洋彼岸之古巴共和島國、古巴民衆頗壯其行、歡迎備至、大總統且設宴為之洗塵、鮑留於古巴者二月又九日、乃再北駛至馬阿米沙灘、是地距其目的地紐約已不遠矣、忽遇旋風、船觸石而沉、鮑僅以身免、功虧一簣、鮑至今言之、猶惋惜不止也、鮑今雖被執、而原告非特不加追究、且與之握手慶賀此行之絕大成功、并向堂上代為緩頰、法官亦以鮑雖犯罪、而其航海壯舉、已為德國增添不少光榮、即准如所請將案註銷、而此慣嘗鐵窗風味、毫無出息之鮑爾墨蘭、竟名傳遐邇、且為英雄焉、

發現

距今四千年前已有人至新大陸 亞馬孫河畔之巖石頗足作証明 斐尼基人早經蒞臨美洲 哥倫布聲譽幾乎無價值

里約熱內盧函云、巴西著名探險家波爾乔將軍、自昨冬以來護衛巴爾保睦博士等一行、實行探險亞馬孫兩岸之神秘原野、至最近、在離該河流域五百英里之山間發現一大巖石、該巖表面彫刻有幾何象形文字、按此文字則標明距今約四千年前、斐尼基亞人遁渡大西洋抵此、巴西山間建設亞特蘭知大市街等情、此外發見陶磁器用之文字板、及在河岸巖石上、有斐尼基亞時代之船形彫刻與碑文等、由是觀之、哥倫布以前、已有發見亞美利加大陸者矣云、

撲滿銘（悲學）

維此撲滿、碩大無朋、燒成焦紅之顏色、搏自黃泥之土坑、當其作也、範之以模型、或大或小、及其成焉、貯之以錢幣、或銅或金、內裏空空、本是全無心肝之輩、倜中落落、但聽錚鏦亂響之音、視其形像、恍如掘出之墳頭、審其聲音、眞是彈餘之劍鋏、一線上開、遂成祇進不出之門、小孔微圓、豈同午開忽閉之匣、屢裝而中偏難滿、累搖而內尚可容、一文二文、俱是無上之珍寶、兩月三月、遂被金錢而塞充、方擬安坐如斯、愧財以老、誰知突遭奇禍、破財而終、及至身成瓦礫、棄諸泥中、方悔今之金墨、一旦全空、設能見利思義、知可而容、則終身而無滿、豈今日而遇窮、哀哉！傷哉！此君之結果、豈不可歎、悲歟！恨歟！此君之收場、亦屬無終、所望至靈如人、莫效撲滿、荷受益之知先、莫招損而悔晚、財宜有散而有存、虜且莫效、錢宜酌出而酌入、貪更當戒、況夫戒之在滿、授之以謙、不獨於錢財、當有分寸、即之於志氣、亦有攸關、惟盈乃能致益、惟益乃致遭顛、處世之道、此乃眞詮、用以修身、則德建而名立、用以治國、則民安而邦吉、似此助人修省東西、又安可無銘以為記、

記溥儀兒時之怪癖（盧）

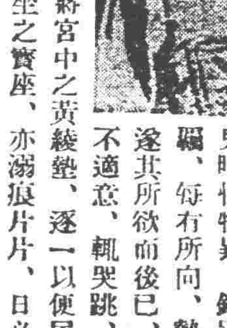

遜清宣統帝溥儀、兒時性特異、性暴不羈、每有所向、勢必遂其所欲而後已、偶不適意、輒哭跳、迨已登基、性益怪、嘗將宮中之黃綾墊、逐一以便尿濕之、以為樂、即其所坐之寶座、亦溺痕片片、日必數換、宮人惡其癖、無敢諫者、因是承做椅墊之商舖、得以利市三倍焉、或謂皇帝以其便尿濕其寶座、是失（滬）位之朕兆也、亦堪一噱矣、

◇……圖即宣統即位時丰姿、

善於惑人婦女 驕縱溫柔的 面面觀（望瀞）

（一）沒有妻子的慶幸、有美而賢的妻子的慶幸、與起初就沒有得到妻子的慶幸相比、相差不啻霄壤、

（二）法蘭西人、法國人、在人的面前、關於自己妻子的事、常是一言不發、這不是旁的、因為如果發一句話、恐怕在座的人、或者知道他的妻子的為人與素性、比他自己更詳細的、

（三）婀娜氣 多數女子、在男子面前、故意做出沒有婀娜的神氣、這是很危險的、看著好像沒有婀娜氣、實在那正是把手給男子的完成、

（四）面孔的驕傲、以面孔自誇的婦人、正可表現她於美色之外、毫無長處、

（五）寬待 丈夫寬待妻子、一點都不肯說她、假如這種表現要比妻子的柔順表現得更多時、那足證明丈夫早已沒有了愛情、否則、他必時時忿怒、

（六）美婦與醜婦、美婦對於醜婦、常加著十二分的小心、恐怕被辱、但是因為醜婦自其醜、有時出以奇策、看呀！世間無數的智者、往往為愚者而得意外之失敗、這不是個例子嗎、

（七）應該之極與滑稽之極、婚姻是應該之極、也是滑稽之極、

（八）美貌 美貌？從為本人、更為他人的貨寶、

（九）愛情的障害、對於男女愛情的永久大障礙、就是沒有阻撓、如果沒有阻撓、就是專相愛的話、必有一方先自冷淡、所以沒有阻撓、而能有永續的愛情、是從

（十）職業、情事、是嬾惰者的職業、

（十一）婦人的勸辨、多數的女子、雖然能勸辨、男子對於她們的機會之急快、而忽于勸辨她們失掉的機會、

（十二）婦人的榮譽、美、是女子對男子的第一個榮譽、然而第一的榮譽、卻是資格、聽到被稱讚的美、

（十三）會話 對著難看的女人、古今唯一的會話、就是、『人的心、比人的面要緊、』因此這句話、成為一時的會話、

（十四）什麼用都沒有、青年的女子不美、和年老的反而美麗、什麼用都沒有、

（十五）眞的愛念、眞的愛念、可以存在強悍的人的胸裏、而不存在放蕩者的胸中、（完）

三言兩語

地獄、不過是假託的一個名詞、被一般人利用得夠了、譬如忽然想做官、便說、『我不入地獄、誰入地獄、』要是想荒唐、也未嘗不可以拿這話來搪塞、

○○○

戰神披著鎧甲、愚人問他幹什麼、戰神說、『我是于武裝之中求得和平、同時替慈善家找到了工作、』

○○○

以前有一位冬烘先生、解釋『編遣』、說是『編好了隊伍派出去』、人家當時都掩口胡盧、但如今看來、他的見解也未嘗沒有理由、

雙雛記 與向氏涉訟

上海函云、久以武俠小說得名之向愷然、別署平江不肖生、前著午夜飛頭記、售由時還書局發行、一般小說迷對雙雛記莫不欲先睹為快、此際不肖生之雙雛記、尚未殺青、戛然而止、書賈當然不惬、於是該書局之陳彝梅、改約泗水漁隱沿襲雙雛記之名、撰就六集、雖免續貂之譏、然不肖生則以該書局侵其著作權、特延律師對陳彝梅向臨時法院提起賠償之訴、要求損失二萬元、近由華推事開庭審理、原告不到、據被告方面證人到庭供稱、因原告次對稿費每千字增至三元五角、故被告改約泗水漁隱續撰、且當時得原告允許沿襲舊名、惟其囑操觚不可牽涉孫策、庶免損伊文名、至該書出版所登廣告、則並無不肖生撰字樣云云、而原告所持理由、係以該書撰就後、擅自已發行、今被該被告冒名發售於先、致受損失、旋因雙方證據俱未完備、乃推事諭准展期仰兩造提出證據云、

「電機福爾摩斯」

此犀不燃而犯人大恐 問案不必舉証電流一通 則已往惡念實無所逃避

愛萬靈博士新發明之攝影機

倫敦函云、英國皇家大學院電學教授愛萬靈博士、近在該院試驗室、陳列其新發明之一切電具、任衆參觀、其中最足令人驚奇不置者、厥為一腦筋思想作用之攝影機、博士發明此機之用意、在便利以後法院研究罪犯時、可省去一般舉證之煩勞、祗須用此機將其已往之思潮、在銀幕上一一攝出、使犯者無可狡賴、其法用一種電流、由犯者之兩掌通過、兩端插入機盒、機盒之對面、置一布幕、加是凡犯者一思一慮、可由此項機盒收入、而映射於布幕上、瞭如指掌、據博士云、此項機盒、雖已告成、但尚未臻完美、再加以一二年精心之研求、始可問世、說者謂此機完成後、實不啻一電機福爾摩斯焉、

新藥強壯 精血素 生血補精

精血生命	官府備案	官醫化驗	名醫証明	主要成分	主治病症
鶴齡千載鹿能長生而人爲萬物之靈壽僅七十古來稀稀良可悲也實因人費耗三神夜損三精精血好盡而無補救之方此爲精血虧損縮短生命之最大原因也	中央衛生試驗所發給九九號証書 北京內務部發給第三十四號証書 遼寧市政局發給第六八一號証書 哈爾濱警察廳化驗立案發給証書	東北防疫院醫官林家瑞化驗給証 陸軍十五師醫官韓士卿化驗給証 濱江鎭守使署醫官張振儀化驗給証 陸軍十八旅醫官白文漢化驗給証	美國加輪醫博士李鴻洲証明有効 濱江醫學長于龍潭証明有効 衛生藥房主任曲蓉山証明有效 濱江諸葛醫院長葛俊亭証明有効	扇取健動物體內之生命素及胃液原素膵液原素膵汁原素脊髓內分泌加珍貴之植物原素用化學提取其精華以生理學製成精血之原素與人身體內最爲需要	精血双虧 精液好盡 精神減少 幼年早婚 房事過度 頭暈目眩 腦力疲乏 夜不能眠 以及婦女 久不受孕 子宮寒凉 赤白帶下

費洋壹元保君健康

經售處遼寧小西城門北車道路東 巖華藥行 精血藥片定價每盒大洋壹元

專治一切喉症時邪瘟毒爛喉丹痧喉風喉痺以致茶飯難進者一服此藥百發百中立見奇效以及無名腫毒瘡疔諸症無不奏效如神每盒價洋一元二角外埠函購加郵費兩角 總經理處遼寧鐘樓南 中西藥房

當此春季時代萬物發生諸般痧疫病症乃常此時有現惟發患喉症者較之最多如不治危及性命者亦難勝計故本號特由上海電允士大運來六神丸宗零整批發價値公道

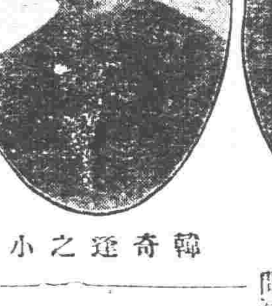

韓奇逢之小照

心跳成年久之白帶久不孕育子宮寒冷速服此約有見影之功以湯藥之效購服一試其效力便知 逆値每打四十元每盒四圓吉黑四盒五元六角每打五十六元 遼寧小西關祠堂對門 總發行上海韓奇逢藥房

大生藥房內韓奇逢藥房分發行

長春北門外中西大藥房內韓奇逢藥房分銷處 吉林五洲大藥房韓奇逢藥房分銷處 哈爾濱道外正陽街西頭韓奇逢藥房分銷處 大連西崗德記西藥房韓奇逢藥房分銷處

蘇州李女士來函感謝韓奇逢大醫士黑鷄白鳳丸

啓者敝患經血之症三年餘矣每逢經期月水即兒減少時常腰瘦腹痛白帶頗兒增多服湯藥數十劑絲毫無效喝樂水幾白瓶仍不兒功後閱上海中報載有韓奇逢大醫士黑鷄白鳳丸神效購服半打眞有奇效又服半打病已除根如此神藥不可多得特奉函誌謝請登報端以資介紹同病者有所間津焉 慧文啓

購者認明上海韓奇逢入醫士黑鷄白鳳丸並上列小照為記免得冒牌假約書人婦女如患經血病迷服黑鷄白鳳丸頗有特效凡患經血病服之約功絕大 萬試萬靈孕婦服 月經復至姙娠子 女腰腿腹症心代 約百發百中有立

七世祖傳張氏聖藥

寒痫膏 瀋北陽鄭家寺村杏村堂張夢九醫士 崇能提出嬰兒氣癖症 治婦女經寒腹痛 久不受孕經水不調腹脹 之有奇效

消疳散 主治小兒食積成疳面黃肌瘦無論疳之有否均可服用久服常服能令嬰兒肥胖並治食積作吐瀉肚痢疾一袋全愈兩三袋完全除根不犯

嬰兒平熱清肺散 驚悸失魂咳嗽吐血四時瘟疫神昏搐抽一切內熱等病服之特效誠小孩干城

代理處 大西關信義長 小西關信源長 大南關大德祥 日站瑞升東 北市場信源長 大北關恒興元 中街吉順隆 小東關同興合 大東關慶太長

天然清補丸 又名天然解癮丸

內務部衛生試驗所化驗立案

此藥本為清補品。兼有解除鴉片嗎啡之特效。已經內部化驗證明無毒性質和平。不寒不燥不吐不瀉。乃解癮最妙之藥品。每日服藥二次照常吸烟身爽多食。毫無痛苦。不誤工作。煙積順大便黑色。或小便黃色潤下且吸烟不美自不欲吸腹中烟積日減少癮亦日減數日積淨。不想再吸。癮不發時。藥即停服。非頂藥。煙斷而藥癮上也小癮三盒。七日斷淨。大癮六盒。半月斷淨。如藥無效。原盒管退。每盒二百〇七粒。大洋一元。半打五元五。一打十元。郵費一盒一打二角。均備詳細說明書函索即寄

總批發 天津黃偉路東首閻氏製葯所

駐寧經理處 城內鼓樓南站 志雲翔

哈爾濱道外正陽街西頭 聚義棧內寓

營口大平康里義順成

請招外埠經售年有五百元至二千元利益願辦請出函

商標註册 靈芝商標 天津 馮氏斷癮救苦金丹

中央衛生試驗所化驗全國禁煙委員會張主席題贈（除惡務盡）

天津特別市衛生局化驗註冊 展覽會得特獎（一百分）

▲社會局出示保護▲天津警廳化驗註冊▲上海商會給用有效▲直隷省長傳諭嘉獎▲山西省署核准備案▲太原警處出示保護漢口警處核准備案▲風行海內六十二年（本堂自清同治七年設立）

此丹專戒嗎啡海龍英等毒及鴉片煙癮經者一付分兩星期用均能和平平不吐瀉痛苦毫無於不知不覺中將癮斷淨且飲食驟增精神煥發已呈各省官廳化驗註册復經七拒毒會試用成效卓著戒除者已指不勝數收到各謝函証明書前曾逐日在天津各報披露每付僅收回藥本現任一元本堂爲補助拒毒起見如蒙各縣拒毒會函購者價目尤格外克己以盡濟世之心外埠函購加寄費八分或川

本堂發售此丹已歷六十二年非似市上藉廣告假藥騙錢欺人者所可比擬是以本堂備有影印功效證明錄請將廣告剪下附郵票二分當即奉閱

郵票二百三十分替代

總號天津 分號 西馬路宣講所前九十四號

益世保胎丸 專治婦人小產滑胎一症神效異常百發百中 四貼一元郵費八分影印功效錄承索即付

▲招請外埠經理處 天津法租界天祥市場二層樓上 峻芝 遼寧經售處震泰報局 哈爾濱道外正陽四道歐羅巴行經理

歐美生乳藥

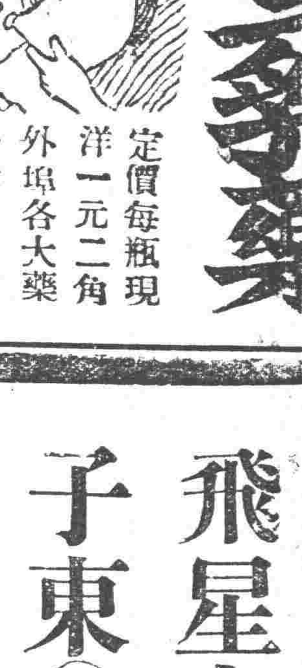

有不可思議之效力 下奶靈藥

此藥服後兒得康健 發暢乳腺母樂欣然 濃厚有力 源源如涌

定價每瓶現洋一元二角 外埠各大藥房洋廣貨店均有代售

總發行所 遼寧鼓樓南 歐美大藥房西號

●婦科藥品亂紛紛 ●求一有效實難尋 ●請問究竟誰家好 ●惟有上海韓奇逢 ●化學黑鷄白鳳丸 ●調經養血有奇功

啓者本醫士費盡心血腦力將數十年之古方加以修改按化學配製得法功效著名爲黑鷄白鳳丸說明書與盒子封面上均載有韓奇逢入醫士小照以防假冒等知有等奸商漁利之徒凡有購買本大醫士黑鷄白鳳丸者該商必以烏鷄白鳳丸代替貫者稍不詳察即受其欺購買時要指明韓奇逢黑鷄白鳳丸免得假藥害人性命關係也

每盒大洋四元每打四十元吉黑每盒伍元六角每打五十六元

總發行上海四馬路中和里韓奇逢藥房無限公司 東省分發行哈爾濱道外正陽街西頭韓奇逢藥房無限公司

切記瑞有氏黑色補丸眞樣莫為他色所欺

瑞有氏大醫生黑色補丸專治男女貧血五勞七傷氣虛咳嗽先天不足後天虧損勞心過度破身太早陽萎不舉絕嗣腰膝酸痛多年白濁或婦人白帶丸由腎虛發生各症服之均有奇效黑色補丸經售西藥者均出售或直接向上海福州路八十二號瑞有氏藥行函購每六瓶五元郵力在內

本行近由上海新到一種特製的瑞有氏黑色補丸 每盒三元 每打三十元

上海英租界福州路八十二號 瑞有氏藥行

分發行遼寧小西關祠堂對門 瑞有氏藥行

分發行哈爾濱道外同樂對門 瑞有氏藥行

飛星大家李子東（來函感謝）瑞有氏黑色補丸

逕啓者敝因鄙人去歲居於市場全被火災獨我居室倖存無云未遭損失當時受驚非淺嗣後寢食不安日見憔悴即服貴藥行之黑色補丸兩打不數月而精神日壯較前倍增實賴黑色補丸之力方保有用之身特此登報感謝此致瑞有氏大醫生

遼寧北市場飛星戲館李子東

愛膚膏

一切皮膚病之外用常備藥

疼痛搔癢立刻止住

素以効能卓越而著名之愛膚膏殺菌力强大毫無刺激痛癢立止擦數回立奏卓効故有皮膚病者須從速治療請購良藥愛膚膏一試此藥專治頑癬脚氣足爛陰囊癬金錢癬牛皮癬疹癬鵝掌風濕疹凍瘡火傷創傷擦傷胼胝(生鷄眼)陰毛虱毒蟲咬傷靴傷酒刺粉刺面皰雀斑汗疹丹毒潰瘍陰部痒疹陰部潰瘍口瘡耳瘡頭瘡糟鼻子鼻瘡痔瘡此外皮膚諸病一搽立好効驗如神世之患皮膚病者請一試以知弊舖言之不謬矣

藥價 大盒金票壹圓 中盒金票五十錢 小盒金票三十錢 試用盒金十二錢

總批發處 大阪市東區淸水谷西之町 振替大阪三五二四 順和公司
大連市山縣通一丁目 振替大連三六六五 電話六六三二 順和公司支店

代售處
奉天四平街 大德生大藥房　奉天鐘樓南 中西大藥房　奉天鼓樓南 歐美大藥房　奉天鼓樓南 永年大藥房　奉天鐘樓南 歐美大藥房　安東中富街 東發增遞
鐵嶺鼓樓西 平記大藥房　長春北門外 中西大藥房　長春北門裡 興亞大藥房　遼陽什字街 天錠成　營口二道街 中西大藥房　營口魚市口 五洲大藥房
營口永世街 興亞大藥房　營口西大廟 義興成余記　吉林糧米行 五洲大藥房　瓦房店新市街 德記大藥房　大連市監部通 華泰大藥房　大連市奥町 華西大藥房
西崗子永樂街 德記西棧　普蘭店平安街 德順藥房　金州城裡 德記藥棧　西崗子平安街 廣生堂　海城城裡 華西大藥房　鳳凰城南街 中西大藥房
天津估衣街 葆記公司　北京大柵欄 華美大藥房　北京大柵欄 老德記藥房　北京前門外 中美大藥房　天津日租界 同春大藥房
▼其他各埠大藥均均有代售▲

MACNIN

警告！爲父母兄長者！

可怕的蛔蟲！不但阻止小兒腦經之發育。亦是兒童萬病之源泉。實乃小兒長大成人的一大難關也。

驅除蛔蟲病！凡欲已疼愛的小寶貝。恰悧健壯成人長大。必須驅除此萬惡可怕的蛔蟲矣。

各家庭·各小學校·各幼稚園的必備藥。

滅痞寧 藥片 吉利糖

另備有「殺滅蛔蟲法」「醫家證明集」函索即寄

本劑乃是驅除蛔虫唯一之特効藥。既無如「山道年」之副作用。以及其他中毒危險等。又爲由古代名藥「海人草」去其雜質草嗅而提其精之藥。故其効力更著中外馳名。藥到病除立見神功。且藥味似糖菓。小兒大喜用。不但能除腹內已有之虫。月服一二次。併可預防虫之不再生。誠乃靈驗無比之神妙藥品。亦是有小孩者之必備藥。

定價 藥片 十片 四角 廿七片 壹元 五十片 一元八角
吉利糖 十塊 二角 廿七塊 五角 五六塊 壹元

全國有名大藥房均有出售

總經理 大連日本賣藥會社

總發行所 大阪藤澤友吉商店製藥廠謹製 大連支店 大連市浪速町一四七

CM—24

痛瘋苦呀！

他們都受過此苦

但是現在好了因爲服用韋廉士紅色補丸

這「他們」是誰呢？就是許金謙先生顧燮卿先生和鄭王齊太太三位呵

許先生是黃岩留日法學士前任浙江省立法政學校校長他說「予患左足腫痛近年右足亦然每遇天氣變更其痛尤甚歷久不退後遇友人謂此痛瘋也遂以韋廉士紅色補丸半打見贈試服數瓶足腫漸退無何行走輕靈痛苦全去足徵此丸果能驅除血中酸毒爲治療痛瘋之良藥也」

顧先生是江蘇常州顧立興花紗行行東他說「予因雪夜救火冒寒而歸遂覺筋骨拘攣腰膂痠疼雖藥石針灸並施竟皆無効發時祇覺遍身骨節如鑽如刺敍彩見狀勸予試服韋廉士紅色補丸無已姑從之一瓶之後神志大淸續服三瓶痛竟不發至今完全告愈是眞有意想不到之奇功鄙人深爲感謝」

鄭王齊太太是福建寧德縣人氏她說「先夫逝後予乃煩勞輾甚遂至血虧神疲初則身體浮腫麻木繼則筋骨關節痠疼終且病成瘋疾遍身刺痛夜眠不安飲食不進多方服藥均皆無效幸承惠民醫院主人介紹服用韋廉士紅色補丸漸覺脈消痛止神淸體胖現在年逾花甲猶覺强壯非凡是皆貴補丸之賜也」

韋廉士紅色補丸爲天下驗名補血補腦之靈藥每瓶一元五角六瓶八元郵力在內 遼東總發行上海江西路六十號韋廉士醫生藥局各埠藥房均有代售

韋廉士大醫生紅色補丸 DR WILLIAMS' PINK PILLS FOR PALE PEOPLE

其需要有適于衣服者

隆冬將屆增衣禦寒以免傷風自爲要事然苟因便秘而內臟不淸則衣著雖溫而傷風仍屬難免因便秘阻滯血液之流行故也淸導丸爲解除便秘之無上良藥故凡欲免避傷風以及其他由便秘而起之各病不可不服之也 浙江新塲倪大利經理倪君雲濤來書云「鄙人近患頭痛發熱精神疲倦所服各藥均鮮實效嗣吞淸導丸數粒不特諸症霍然而且健飯加餐康健勝昔予眞感激斯丸之功不已也」 淸導丸藥性和平出自天然而功力偉大又如响斯應其價每瓶大洋六角六瓶三元郵力在內 遼東總發行上海江西路六十號韋廉士醫生藥局各埠藥房均有代售

美國 巧拿淋 新到

主治

五淋白濁。便尿不淸。尿道潰爛。小便困難尿中混血尿道閉塞。膀胱發炎。疚濁重症請購試之定能應驗如神一瓶除根永不再犯

這是空前未有之新發明淋濁除根聖藥巧拿淋丸 Gonorrhoea Tablets 專治疚濁淋症醫藥無效或時愈時犯試服此丸定可斷根因該丸內含三大要素即一純檀香(Sandal)(二)沙婁爾(Seeil)三(梅天靈藍 Methylen OBlue)此三種藥品均係殺菌滅淋淸掃尿毒之貴重藥料凡各國醫學博士無大稱贊爲决妙之品

遼寧代理店鐘樓南總發行所 大成大藥房

代理店

遼寧五洲藥房　遼寧中西藥房　遼寧大德生　遼寧歐美西號　遼寧歐美東號　遼寧大吉祥　遼寧北市場　遼寧恒濟堂　遼寧大西關泰和堂　遼寧同德西藥房　遼寧利亞藥房　四平街天德堂　四平街裕慶長　四平街增順新
四平街德慶興　洮南德慶仁　洮南永和堂　洮南和發藥局　遼源大德慶　遼源廣生堂　通遼德聚成　通遼和發藥局　八面城德慶同　八面城和發增　范家屯天德新　范家屯大德慶　范家屯瑞生祥　新民屯新發德　滿帮子廣生堂
錦縣福隆永　錦縣福金生　義縣大增號　綏中東和堂　山海關公和祥　開原德祥厚　開原德泰臨　開原生全堂　鐵嶺福合盛　鐵嶺合發久　昌圖德泰玉　公主嶺三合公　千金寨信仁堂　本溪縣春興堂　本溪縣慶和誠
雞冠山德厚興　鳳凰城大生恒　鳳凰城大德生　安東福興堂　安東大生東　安東恒興藥行　安東東益增　安東瑞祥泰　安東福春堂　遼陽義和堂　遼陽源興仁　遼陽天鈺成　遼陽天福順　海城德增福　蓋平天一堂　大石橋衛生復　營口保興長　瓦房店康德記　普蘭店志義成　普蘭店康德記　貔口順義成　金州志義成　熊岳新泰成
大連西崗廣興堂　大連西崗天和藥房　大連西崗志義成　大連西崗同德藥房　大連市華泰藥房　大連市華西藥房　大連德記西棧　大連增盛藥房　大連康德記　大連德記全棧　大連劉家屯　志義成　三十里堡志義成　旅順仙芝堂　旅順大德堂　長春世一堂　長春同德堂　長春天和堂　長春天育堂　長春中西藥房　長春泰和祥藥房
長春義和謙　長春天益慶　張家灣德泰增　雙城堡世昌增　雙城堡德興厚　雙城堡永德堂　阿城世昌永　阿城世一堂　阿城永德堂　一面坡玉盛隆　一面坡德和鈺　橫道河天合堂　梅林站會榮福　寧安縣振興堂　寧安慶升堂　安達大和堂　安達站誠泰裕　安達吉盛隆　安達縣延壽堂　呼蘭河銀和彩　呼蘭河天和堂　呼蘭河德興恒　呼蘭河復和堂
呼蘭河永德堂　通河縣同發興　通河縣和發通　甜草崗新來春　昂昂溪育生瑞　巴彥長發藥店　木蘭縣和發全　同賓縣吉盛宏　方正縣和發長　三姓德慶昌　三姓同益和　三岔河同慶和　三岔河天德堂　三岔河同順和　扶餘縣慶昌福　農安縣德泰增　克山縣德興祥　樺甸縣天益堂　齒西中西藥房　大賚衛生藥房　海拉爾洪德堂　西集廠同發德　明水縣廣增和
烏吉密大德昌　佳木斯德慶宏　賓縣榮陞久　拜泉濟泉藥房　烏珠河天義慶　十二井字同盛泰　林甸成盛永　二克山順盛茂　富錦縣泰華西藥商行　吉林泰華西行　黑龍江泰華西藥房

設無處購買請向欽差至總發行所哈爾濱立即寄上不悞價目每瓶大洋二元五角每打廿五元

星期二在西站撮影……

此豪賭之某小姐有謂係鮑姓者亦有謂係張姓者云

增加車牌捐

省會公安局長白子敬查省城各種車牌原定價目不足工本特行酌量增加計電車牌每月改爲現大洋十元馬車牌四元八角行車牌二元人力車牌三元云

省令禁爲匪說票

臧主席以各縣發生匪案一經獲得票犯關係者每有爲之說票此種行爲實與通匪濟匪有加無減實無寬假之餘地特令各縣佈告民戶此後不准爲匪說票並嚴行訪拿准按通匪犯究辦云

東風一度春日融和 魯工航海來如雲

大連消息本年天氣和暖較早故來滿洲之苦工亦較歷年爲早僅二月中來滿人數較昨年增加八成之譜率向內地圖謀生活本地海務局檢疫課已至繁忙期據該課統計二月中入港船舶爲三百廿隻較昨年同期增五隻總噸數爲八十一萬八千三百五十噸較昨年減少三萬八千四百三十五噸至隻數增加噸數減少之理由因小型華船入港激增之故檢疫人數昨年爲四萬二千六百三十八人本年爲七萬千四百四十八名幸時下尚不至多有傳染病患者僅發見一名猩紅熱此後將入流行期對於入港苦工船必當有相當之警戒云

警務處注意治安

遼寧全省警務處孫處長于月之四日訓令各縣公安局云現在冬防已過夏防未到各縣公安局隊長等亟應肅清屬境之胡匪以免青紗帳起匪患蔓延至於行政尤應清查戶口以清盜源訓練警察以資保障地方公安是則各縣局長之職責所在務應切實督飭勿稍敷衍云云

通緝劉光輝 關係宣傳赤化案

省政府主席臧式毅現接中央內政部電開略謂有劉光輝者秘密潛逃回國携帶過激物品宣傳赤化關係地方治安仰即查照協緝等情聞臧主席奉電後當於四日通令各縣縣長暨公安局長一體協緝云

祀孔 張學良主祭

本屆祀孔經政委會議決照舊舉行並由臧主席主祭已誌本報茲聞本屆主祭並非臧主席仍爲張學良以東北政務委員會委員長資格主祭臧主席並政委省委各廳處局院長陪祭云

鐘樓鼓樓緩拆 因建設工程自有緩急

市政公所前向省政府在本年春季將鐘樓鼓樓折除改築孫總理暨先大元帥張雨亭銅像俾資民衆仰在案現市長李法權以本年度建設工程較急於鐘鼓樓之折除者頗多將該項工程暫時中止延至廿年辦理云

更審後之姚錫九

大賭案中主角之姚錫九自經高等法院檢察官提起上訴已經最高法院發回更審昨聞高等法院刑庭對于姚案一再研究以其重利盤剝一項實已構成土豪劣紳罪因之擬定再予加重徒刑三年令明日即當公開審判云

南滿醫大氷球團體 萬里遠征角技回

遠征西歐轉戰各國之滿洲醫科大學氷上球戲團一行十一名前報該一行已于二日被釋放通過國境旋于五日午後平安返奉據藩陽稻葉監督之談話如下在滿洲里國境被俄官憲抑留已該球戲團巡遊德國瑞西英國歐州各國比賽結果得十一敗勝之不良成績全歸于相手各國不但爲代表當該國之優秀團于體力上有所不能及然在同中俄國境八十六待避驛因旅有所未備不得不暫時下車歐各地之蘇俄領事館迄尚未知州里國境已開通之事殊堪吃吾等一行因不諳俄語屢招失想自後由歐州返回之旅客非常注意則難免招種種之不便云

學校收據亦應一律貼花

財政廳現奉財政部開查各省銀錢收據向係貼用印花獨國內各學校尚未遵行現經咨准教育部通飭遵行在案仰即知照並轉飭所屬等因張廳長當於四日通飭所屬知照云

殉國烈士 忠魂碑地點

東北邊防軍張司令長官以防俄殉國諸將士業經會議表決分別鑄像建立忠魂碑以資表彰惟恐建忠魂碑之地點不適乃訓令吉黑二副司令公署指定烈士公墓附近以札滿及同江等地爲相宜云

韓光第夫人設學校 張長官捐助五千元

陸軍十七旅長韓光第陣亡後其側室王夫人擬即殉節經人勸阻王則發誓將來旅長歸葬後創設學校以了餘生否則仍死耳事聞于司令長官張漢卿特捐助現洋五千元創設學校完成其志以慰忠魂云

商工會各行歸併

商工總會長金哲忱近以各行成立同業會將達百餘家委派專人担負責任未免虛耗經費故特通知糧業公會辦理十行之事務塩業公會辦理卅行之事務用省經費云

改正山通綫各站站名

北寧路局長高紀毅現以由通綫各站多沿用蒙語站名擬一改爲漢名以昭劃一當交該路進委員會公同議決將木里圖稱條保站巴胡塔改稱喇嘛廟伊胡塔改稱太平甸站甘旗卡稱馬鞍站阿爾鄉改稱城池特

小姐賭輸四十萬 致病而臥榻

某某處大賭情形及驚人狀況本報前曾記載聞有某小姐亦曾加入先後共輸現洋四十萬元于是某小姐既痛輸錢之多復恨其運之不佳竟爾患病臥榻不起至

北寧路局一再提倡 女學士聯袂而起

北寧路局添置女售票員已考試完竣靜待發榜平津瀋三處與考者幾達三百名而該局前定開辦之醫學講習所亦准女生與試以致日來女子報名投考者聯袂而起惟其試題有黨義一門多爲一般女士從來所未學云

▲鞍山▼ 李局員帶警巡查

本驛立山公安第十一分局外勤局員李治臣任職以來對于商民素抱和平主義近因南山裡胡匪出沒無常該局員爲注重防務起見特帶長警數名沿街巡查以維持地方治安云

▲安東▼ 新郎不歸新婦自縊

安東官電街住戶常雅泉現在熱河平泉警界任職曾於早年聘妥孔姓女爲子媳去冬常某返安訂於冬月間迎娶及屆婚期其子在江省任職未返遂改婚期先將孔女迎歸俟予歸來再行合巹現在過門三月有餘新郎仍未歸來該女依然獨守空閨不料於日昨（一日）晚間該新婦乘家人未備在廁所身着紅衣投繯自盡迨其家人查見早赴幽冥當即通知該婦娘家來視備棺殮埋不知其夫婿聞之作何感想耶

抓獲賭犯十餘名

安東興隆街永長油房舊房內近有某甲在內設賭一般賭徒咸知某甲具有手眼不能犯賭咸往賭博不料賭未數日被該管警察聞悉於日昨晚間有官警多人前往堵掌正値賭興豪烈之時且有穿軍服者參雜其中聞聲逃去當塲捕獲賭犯十餘人連同賭資賭具一併帶回送交公安局覈奪將於日內轉送法院處罰云

楊執事負債潛逃

安東商會對過胡同一品香包子舖設立有年生意尙佳近來不悉該執事楊某有何嗜好竟日見賭累新年之後債主盈門無法支

銀市動搖

一日後塲鈔票行市爲六十六元九角之窓前塲落適値上海標金以總賣人氣招來反落鈔票致躍進七十元呈反騰情勢又傳中國將禁止輸入銀塊致四日前塲高價達七十一元五角結局落至六十九元八角據本地關係方面對於銀價反騰之意見謂目下銀價動搖勢所難免南京政府禁止銀輸入終難實行銀價底落爲世界的大勢不能支持云

行路被搶

皇姑屯道口處於月之四日下午三時有省西于洪屯村富戶王長明者携奉大洋票五千元在該處被一胡匪持手槍威嚇將錢搶去逃遁無踪及報告軍警赶到匪已杳如黃鶴矣

▲旅順▼ 警署長巡視公畢

旅順警察署長加藤芳香於上月末出巡管內各派出所警察之成績刻已公畢於二日回署照常視事聞所巡閱之各警察對於地方村民應辦一切事宜均能勤愼云

霓裳園開演洛子

旅順霓裳園去歲開演電影迭罹賠端迨至年末結賬賠累一千餘元以致無力開演宣告歇業關經楊劉婁等三人復集資二百餘元由連邀來唱洛子坤角花銘霞及培角三十餘人於日昨重整旗鼓在該園開演以圖挽回已失之利益云

▲本溪▼ 補習班開學

本縣新民小學校長劉克儉近因高等畢業生甚多本邑僅有初中師範二校一般失學者日多該校長特爲補救小學卒業生預備升學計招收補習班一級六十人學科採用現代初中國文算術三民公民習字三月五日開學地址大堡第三小學校前院學費現洋十二元雜費大洋三元寄宿生房租費二元九角膳費現洋廿元書籍費現洋二元云

財廳籌辦財政月刊

財政廳榮廳長玆爲公開財政特籌辦吉林財政月刊由廳內第四科編輯發行所有全省財務情形及行政上一切設施均擇要刊布其內容計分十項（一）插圖（二）命令（三）法規（四）公牘（五）紀錄（六）統計（七）報告（八）計劃（九）敍載（十）附錄此外對於本省財政有關係之機關徵求文件隨時刊登至所屬各機關有請求登載文件亦可隨時送請審查編列其第一期已於一月底出版▲

▲吉林▼ 交涉員問題近訊

吉林交涉署原定裁撤交涉員鍾輯五改任外交部駐哈辦事處委員玆聞鍾交涉員奉外交部電令爲駐吉林交涉員並令速赴南京接洽鍾氏奉電後即向省府請示聞省府以部電與原案不符究係何種情形已電遼寧張主席行轅轉請東北政務委員會核示云

郵務長易人

吉垣一等郵局副郵務長黃理雙君在職六載各界對之均極融洽整理郵務尤著成績玆奉中央郵政總局電調爲湖北宜昌一等郵局郵務長其遺職調派哈爾濱吉黑郵務管理局監理員陳某升充陳氏係福建人云▲

▲哈爾濱▼ 郵局奉令檢閱郵件

本埠郵務局接到南京政府交通部電令經由西伯利所運郵件在國境檢閱結果如有發生損壞者須向俄側嚴重抗議等旨查曩者英國大使所寄郵件在西伯利爲蘇俄官憲開封情事國府以爲有損壞郵件之虞除爲之防止外取締赤化宣傳文件之送入云▲

▲開原▼ 編制搜查隊

公安局長尹捷卿因時屆春季應行大搜查已令公安第十六大隊長韓容萱往搜查大隊長將各區村自衛團編爲搜查隊搜查各鄉匪徒烟賭遊民送局懲治或送教養工廠習藝以靖地面定由三月一號實行編制云

自衛團減額

開境各區村於去冬組設自衛團抽丁常駐大村八十名次之六十名以期守望相助前經縣政府行政會議李縣長體念鄉民之艱減輕担負提出將各區自衛團丁減去三分之二已經表決諒日內即可通令各區村一體遵照云

▲大連▼ 滬銀集中於連埠 五個月間一千五百餘萬

上海銀塊頗向大連流入自經濟上言之爲世界的重要現象自昨年秋迄今年春以數字考之如下

	（單位一元）
△十月	
上海一連	二二〇、〇〇〇
△十一月	
上海大連	六、九〇五、〇〇〇
上海藩陽	三、三〇三、〇〇〇
△十二月	
上海公主嶺	一六〇、〇〇〇
上海長春	三五二、〇〇〇
上海大連	一、五四六〇〇〇
△一月	
上海大連	一、七四四、〇〇〇
上海藩陽	六〇〇、〇〇〇
上海長春	二一九、〇〇〇
△二月	
上海大連	一六〇、〇〇〇
上海藩陽	六〇、〇〇〇
計	一五、七九九、〇〇〇

日商密輸禁品敗露被捕

大連署司法係新妻警部補帶同數名刑事于四日午前九時襲至市內近江町某藥堂實行家宅搜索結果除押收多數証據外拘引該堂夥員竹內至署嚴重調查旋于午前十一時由大連丸輪解送青島領事館至事件之內容雖關密秘惟據探聞先是以竹內爲中心之多數人相結于客歲密購鉅量鴉蘇油運至大連欲爲卸貨因水警警戒嚴重終不得上陸乃擬轉由青埠上陸種種計劃中于本年一月初德國某會社所訂密運鴉蘇油約一千磅維克爾姆就中約五十磅維値價約金三萬圓裝作郵包經由青島郵局發運情事爲青埠領事館警察側所探知旋于一月某日爲收此郵包至郵局之某氏終爲刑事所拘留嚴重調查結果上項密運陰謀竟而發覺云

▲四平街▼ 會議賠欵

本街商務會於昨二日開全體評議委員會係爲同和增絲坊福聚東慈薰雜貨大成興鞋帽洋貨商等在本街設立多年生意興隆不意於二月二日夜間失愼貨物綢緞柜夥行李衣物全行被焚該商等均在太古洋行保有火險三家共保現大洋二萬七千元經太古洋行到塲調查是實現逾一月之限未見太古洋行賠欵各委員討論該商號所欠本街及外省來往貨欵甚鉅故將驛內太古洋行代理人馮德君邀請到會面商聞該保險賠欵七天內即能由哈濱到以昭信用而救商難至期能否賠償俟訪再誌

四馬路住戶被搶

本街四馬路關公館對過住戶李福係小紅眼屯百家長昨四日午前一時由隣院進來胡匪六七名各持匣鎗直入威嚇計搶去匣鎗一支金耳大鎗二支金手鐲一付銀手鐲五付金留子十枚金鎗子二付銀首飾廿餘件皮襖四身男女衣服六十餘件匪走後報告公安局恒局長率局員長警往捕匪早無踪除派長警四出追擊外祇將暗查匪人之來踪去跡云

星個浦公園改善

大連星個浦公園向稱大連之名勝夏季遊人頗多刻下滿鐵地方部從事於施設之改善將海岸道路擴充架設橋梁開闢運動場及幼童遊戲場力謀整頓其費用本年度已列入預算案不久即將興工云

僞醫士被當局檢舉

大連署衛生係頃查市內千代田町及常陸町壹岐町有僞醫士六名無醫業許可私開營業診療病者當將其醫具完全沒收此外聞於是類僞醫士市內當尙有人在故目下調查中云云

▲延吉▼ 土豪劣紳應查拿

清鄉分局成立一切事務正在進行日昨奉到清鄉總局訓令略謂清鄉一節不僅器辦保甲清查戶口剿匪緝盜而地方上倘有一種土豪劣紳平日藉仗勢力橫行鄉里欺壓良善窩娼集賭甚至有結交匪類與胡匪通氣爲人說票藉端詐財實爲地方之蠹不但擾害地面抑且影響政治治田必先去莠除暴所以安良特令清鄉分局長將地面上之土豪劣紳認眞查拿以去民害云

日警獲私造僞幣犯

近來市上流行之朝鮮紙幣僞造甚多略一疏忽即受其害尤以中人爲尤甚前晚（廿二日）九時餘日警二人由密探引導至韓人家將造僞幣犯韓人二名拘去搜出一切造僞幣用品一併帶至日警署訊究云

韓語養成所開學

各校寒假將終均已籌備開學延琿和汪職業學校省立第四師範學校市政籌備處韓語養成所均發出公啓通知學生定於三月一日開學八日上正課務希遠近學生速行來校云

馬推事携眷旋里

高二法院檢察廳推事馬洗凡蒞延數載頗洽輿情迄未旋里（遼陽）省親今向上峯請准短假二月於廿七日由大旅館賃妥福記瀛車一輛携夫人及男女公子役僕等十餘人早七時乘瀛車赴敦轉道晉省稍勾留幾日再搭車回遼陽云

▲綏中▼ 初中校續招新生

本邑第六區前所鎮縣立第五小學校校長李澤生熱心興學成績卓著早爲各界所贊許去歲呈請創設初級中學業經請准備案玆已正式開課尙擬續招三級不久亦將陸續成立學生三十餘名敦請前教育所長武郁周充任國文數學教員董九臯充任英文教員辭民生充任訓育主任該教員等均名望素著學品兼優此番到校當能熱心教授異日學生成績優良不卜可知云

爭遺產兩妾涉訟

中國習俗子繼父業但生前妻妾過多死後定生糾紛重金錢而輕骨肉互相涉訟兩敗俱傷者頗不乏人茲聞市內永安街住戶鄭周氏其亡夫鄭仁德本石道街人以經商起家漸致小康因膝下無子納妾周氏生子連生其大婦因無出愛同己子繼又納一妾郎氏一女及鄭仁德於民國十三年病故其妻妾因產權關係乃互相爭訟迄未休後經小崗子公議會副會長徐某等六人出爲調停將動產一部份均分其不動產分給郎氏及大婦楊氏許其取息利生活不得擅分遂暫告一段落現郎氏竟將石道街鄭仁德名下之房屋廿間典給于鳳書小洋千八百氏事被周氏查知以郎氏似有强占所有權之行爲乃偕齊繼爲護士爲代理人向小崗子署提起訴訟並附帶訟郎氏今年方廿八歲不甘株守暗妍情夫此次所爲即係爲其情夫所指使當經該署據狀傳郎氏到案由司法主任裙股氏審問據郎氏供云自鄭仁德故後雖賴石道街房租渡日但房屋久空積債累累今川產押欵所爲淸債鄭連生雖有承受產權義務即有贍養父妾義務且產係鄭仁德名義彼係仁德之妻在理何謂橫領郎氏當堂頗顯理直氣壯故無結果須下次添傳周氏到案對質云

新民校聘代理員

本邑新民小學校教員李參兆日前考入省城教育研究班已誌本報玆聞李君赴省所遺教職經校長劉鴻圖聘妥前教育委員馬登三暫行代理以免貽悞課程云

▲北鎮▼ 令組聯合巡查隊

縣府近奉省令時際春防地方治安關係重要特通令全省五十八縣一體注重地方公安勿稍疏忽每縣添編聯合巡查隊二百名晝夜出勤嚴查匪類以資保衛云

僧人爲匪被查獲

本邑北鄉公安中隊長黃貴臣探知距縣四十餘里魏家窩廟內住持僧戒塵綽號北海素有非法行爲於上月二十六日率隊抓獲送交公安總局訊供爲匪等情不諱已錄供轉呈縣府如何法辦容再續誌云

▲石山站▼ 商會貸欵接濟商民

石山站各商號因去歲利息過重奉票每月廿餘分現洋十餘分外有天利若干所以各商號均行賠累刻下市面蕭條達於極點商會特向錦縣官銀分號請領貸欵十五萬元接濟商民倘能請准則該鎮大小商號生意可望恢復云

▲小城子▼ 佳期不定自去投親

本鎮南朴家街農民孫和有次女年已花信容春許配鄰佑宋德長子爲室尙未過門成親但因眉來眼去熱度極高竟成爲一對野鴛鴦天長日久該女父查知業定本月廿五日喬還該女情知敗露趁移家吉日自携小包赶宋家拜堂成親云

畜牲車可運菜果

滿鐵在大連工廠製造家畜車六輛其中三輛爲通風車爲謀便宜起見將此項車輛輸送沿線各地專載高級蔬菜及各類果品已於五日連結於急行貨物列車開始使用查此項通風車輸送菜果等足能防止輸送中之腐敗故一般蔬菜果品商等非常歡迎云

連福飛行實施時間

大連福岡間連絡飛行計劃原擬於三月三日實施定期航行試驗嗣以天氣不佳未果改定於五日飛行其預定時間大連起程爲午前八時（大連時間八時）十時卅分抵平壤十一時由平壤發午後十二時十分抵京城十二時四十分由京城發午後二時卅分抵蔚山五十分由蔚山發四時四十分抵福岡完成一日連絡之航行

甘井子將用新頴運煤車

近來滿鐵爲作業之合理化計採用新頴機械種種施設不遺餘力最近爲甘井子築港作業擬採用運煤電車正在沙河口工廠趕程構成中車數六架樣式全鋼製底開式容量六十五噸名稱比阿車卸貨能力六十五噸煤僅以三十秒悉量卸下至裝煤作業此車備有喀丹巴（譯音）及新式裝貨機等極短時間可以裝竣云

鈔票市價又漸提漲

自印度銀塊入口稅可決案通過後各地銀價暴落本埠錢鈔市塲亦頗恐慌鈔票跌落竟至六十六元九角爲空前未有之現象至三日前塲行情標金反落又增至六十七元六角强更有續漲至七十元之望結局至六十九元五角而止總買賣欲達一千七百六十六萬元之譜云

▲錦縣▼ 城墻倒坍壓斃多人

錦邑城垣年久失修居其下者危險萬分三日晚城東南魁星樓下外墻上垛驟然倒坍磚石纍落至墻下住屋被壓罹災者數目未詳至發稿時僅扒出四人二名已斃二名僅以身免其未見者尙不知有幾古云知命者不立乎巖墻之下信然嗚呼慘矣

▲開通▼ 教育局召開會議

開通教育局長徐敬之任職以來對全縣教育興革事宜極力整頓迭誌本報現因寒假已滿各校遵章開學所有應行改進事宜亟應討論以利進行特於前假縣立師中校招集各校校長及局內職員開行政會議與所議者爲村會權欵之辦法費征收之數目以及整頓校風注重課業等數十項均經詳細討論公同表決云

師校續招插班生

開通縣立師中學校於去歲招收中學部學生額數不足日昨貼出廣告續招中學部插班生十名隨到隨試以資維持求學之道而免學額缺少云

▲突泉▼ 高縣長晉省

縣政府主席高蒙泉未悉何故請准短假於二月廿六日搭車晉省大概事畢即能遄返云

汽車互撞傷人不少

本邑距洮較遠來往客商頗感便有長途汽車之舉辦每日一次往一還未嘗間斷不意二月廿四日兩車途遇雙方失愼互撞車身俱已破壞不堪應用其中乘客負傷者甚夥云

▲洮南▼ 鎮署召開軍醫會議

洮遼鎮守使張仙濤因內外多事邊防重要對所部力加整頓鎮署醫務處長自改任趙叔五後對于醫務急謀進行除令所屬各團營醫務切實精進外並于二月十一二兩日召集團營軍獸醫務主任醫官來署會其會議之要項一關於各團軍獸內務及多務事項二軍醫教育施行事項三藥物之保管事項等到會各醫官均各述所見不遺餘力將來進行良好不卜可知矣

粮食交易所開股東會

洮南縣各界人士爲興通地面計於一月間稟請上峯照准在商務會設立糧食交易所於二月二十四號開股東會及董事會到會數十名諒者不久行開辦即云洮

冠蓋往來

…北寧站…

▲馬毓吟（海軍司令部參謀）四日早由北代河來遼

▲趙欣伯（長官公署法律顧問）四日早由山海關來遼

▲牛元峯（輜重訓練監）四日早由遼去新民

▲王鳳儀（康平縣清丈事務局局長）四日早由遼去洮縣

…瀋海站…

▲馬國祥（山海關警備司令部中校副官）四日早由瀋去東豐

▲傅振聲（第十六旅駐奉辦公處處長）四日早由瀋去營盤

▲趙蔭書（兵工廠材料處處長）四日早由西豐來瀋

…南滿站…

▲沈鴻烈（東北海軍司令）四日夜赴大連

▲張遼寧財政廳長四日午後由開原返瀋

▲鄭四洮鐵路局長四日夜過瀋赴大連

▲山室軍平（日救世軍少將）四日夜赴安東

▲木村滿鐵人事課長四日夜由長春過瀋返大連

▲稻葉（滿洲醫科大學長）五日晨由大連返瀋

▲村田（第三十三聯隊長）四日夜返瀋

批示

◎東北邊防軍司令長官公署（四日）

▲王趙氏 呈爲張大隊長搶媳瘞孫猾佔家產祈訊究由批已咨遼寧省政府查辦

◎省政府（四日）

▲盧貴鳳 呈爲請將警務處送案之子槍子彈發還給領由批仰即來本署軍法處領取

▲賈文光 呈爲本溪司法官貽囑營私徇情枉判等情由批應候該院依法核辦具報

▲王錫九 呈爲倪文德違約增租請依法平抑以維佃權等情由批應即遵照息爭

▲劉紹復 呈爲發明輕便機術砲彈再請示遵由批轉咨邊防軍司令長官公署核辦

◎民政廳（四日）

▲韓鳳廷 呈爲上官所追餉倒是非請轉飭復縣地方法院更更爲裁判以明眞相由批仰即知照

◎清丈局（四日）

▲陳有三 呈爲請查兒王恩都陵地之大照仰免遵章承領以便發照營業由批仰即遵照

◎瀋陽縣政府（四日）

▲常玉富 呈請換村長屬村輪流由批陵村制試行規則辦理

▲谷戶通滋 呈爲強制執行拍賣債務者陳德林抵押土地而免拖累由批暫從緩議

◎瀋陽市政公所（四日）

▲穆俊全 呈爲房捐更名並勘列新房等級由批該民領名該項房間匀一等蓄捐票鎗有

三月七日
舊二月八日

金曜 丙辰 先負 除 鬼

▲一白之人有援我者亦有難我者每居中正無過巽辛北吉▲二黑之人運勢似縮然以勵精可漸展乾丙辛吉▲三碧之人運勢形旺但慢心易招破敗西壬丙吉▲四綠之人勵精常業貧苦自除西乾丙吉▲五黃之人與其妄存奢望毋寧安守祖業乾丙巽吉▲六白之人勤勉無稍怠緩凡事成達巽壬辛吉▲七赤之人運勢平穩但投機事諸多起誤東西辛吉▲八白之人雖無不祥事然心志無定之日注意爲要乾丙辛吉▲九紫之人運勢轉革之日新事業于吉南北丁吉

豫防花柳
清血為要

人生之强弱。皆賴氣血者之調養。故講求衛生最注重血液清潔與否。苟其血液清潔。則百病不生。然考其關係於血液不潔。爲害最大者。尤莫如花柳一症。倘若不幸而罹斯症。輕則一身受累。毁容殘體。重則傳染妻妾。延及子孫誠人生之大患也。雖然如此。苟得明醫良藥。未嘗不可以治癒。本院對於花柳一科。苦心研究參考多年。新法治療素有經驗。無論如何危險痛苦不堪之症。一經着手。數日保痊永遠不犯。藥費優待。格外從廉。如困苦艱難無力就醫者。一概分文不取。本院以普救同胞。濟世活人爲宗旨。非金錢吕的者可比也。

嵩田醫院謹啓

●遼寧小西關大街上頭路南樓房便是(茂林齋館對門)

國民政府之禁煙消息及其戒除困難之原因附錄經驗特效療法

自國民政府頒佈禁煙條例十三條 厉風行雷厲犯者除罰金而外並科以徒刑蓋以其禍國禍民莫此爲甚也 而一般癮君子所以因循不能戒除者蓋有絕 大之困難原因在也玆錄德國醫學博士威耳那施克對於戒煙困難原因及其特効方法如下以期 全國完全戒除於國家前途有厚望焉

阿片或嗎啡(因係同質)雖其極微量 亦能對於中樞神經系之疼痛感受性使之痲痺及對於呼吸困難 或痙攣性呼吸運動發作喘息有鎭靜之効 故醫者時用之而其又能使腸壁之植物性神經痲痺及抑制腸粘膜之知覺 刺戟的反射運動故吸煙之人多便祕加持長吸食早晚即成習慣 性且漸需大量使其中止即非常不快不安不眠苦悶沈 鬱發揚嘔氣下痢胃疼流汗流涎甚至虛脫故吸食者非有絕對之堅忍性不能戒除而動物之青春腺體製劑(即睾丸卵巢者之製劑)對於交感神經系有興奮之作用對於一般神經衰弱的生器官能障宮新陳代謝機能現沈衰 消耗性衰弱症有優秀之治療作用切吸煙之人爲服 用青春腺聖藥鴉片即漸次戒除並無痛苦又能助補身體之强健現經該氏之試驗 已達八千餘例皆有顯著之効果奈限篇幅披不能備載諸君一試當知言之不虛也

我爲卿披此衣雖可暖
不如速服聖藥可强身

青春腺 聖藥

青春腺乃世界醫學泰斗哈博士學說更萊而創造以其用動物之睾丸卵巢及其他內分泌腺作成不比他草根樹皮等藥不易受空氣變化故青春聖藥裝在四門眞空管內免受空氣變化減藥力服後能將體內衰老物質排出以生新質故有萬能之效

主治 老翁服可復健壯精青春老婦服可以妊 青年服健腦精全凡生殖器病(即陽萎早洩)及發育不全作事厭倦易感疲勞身體虛弱少年早老視力減退女子經 脉不 調子宮內白帶娠流產性慾缺乏等症効力偉大服後便知

區別 男不可服女用青春腺女不可服男用青春腺

緊要聲明 啓者今以銀價低落現洋毛荒爲維持血本起見不得不將藥價略增每盒服七天售現大洋五圓望各界諒之

山得爾精 淋病効藥 山得爾精爲德國淋病新藥專治五淋白濁尿道刺痛年久老淋赤淋白帶最有特效每盒兩元各大藥房均有經售

中國南洋總經 上海哈德洋行房

青春腺分處銷

大連 華泰藥房　大連 同德藥房　大連 華西藥房　哈爾濱 德記全棧　遼寧 金勃先藥房　海拉爾 大生藥房　遼寧 洪順堂　營口 震泰報館　營口 中西藥房　開原站 德祥厚　四平街 天德堂　琿春 全泰恒　千金寨 德泰興　敦化 中西藥房　富錦 永濟醫院　吉林 五洲藥房

吉林 中西藥房　遼陽 泰和堂　鐵嶺 義和堂　長春 中華藥房　長春 中西藥房　長春 耀庭藥房　哈濱 中西藥房　哈濱 環球藥房　江省 德泰盛　江省 中西藥房　雙城 華西藥房　安達 義泰隆　洮南 德慶仁　寧遼 大成藥房　吉林 濟生藥房

扶餘 興順成　綏化 錦和盛　海倫 錦和盛　望奎 同發隆　綏化 錦和隆　望奎 錦和福　拜泉 錦和盛　克山 德興祥　遼寧 大德生　安東 瑞祥泰　呼蘭 德順成　通遼 福合長　安東 德興合　哈濱 永德堂

大注意立案藥(一瓶好)

新紅血

不顯打藥針者注意 花柳病去根完善藥 每瓶一元五一切花柳毒症善後清血尤効 有毒去毒無毒清血立能洗除全身血液

金剛鐵色藥片

男女唯一强精。最新鐵質藥。虛弱者補之。虧損者扶之。不但陽萎者立癒。反行增精補血。可稱萬能。造人生之快樂。作男女愛情之要素。加料飯後用。忌茶水。一日服兩回一回兩片房事前服六片。美印高加索柏羅斯大醫生加料金剛鐵色藥片四元曾通一度一元四角總代售

哈濱柏羅斯藥房　遼寧大生藥房　江省中生藥房

安東 大生東　安達 吉盛隆　金州 志義成　宋站 天德太　長春 天保堂　吉林 三益堂　湯源 福壽堂　遼陽 天玉成　海倫 天豐恒　鐵嶺 廣興德　拜泉 錦和盛　吉林 永德堂　錦縣 福金生　江省 中西藥房　公主嶺 三合公　寧安 文濟藥行　吉林 中西藥房　嫩江 衛生藥房　一面坡 頤聚興　晉蘭店 康德記　四平街 源升東　雙城 華昌藥房　青岡縣 增壽永　吉林 五洲藥房　縣錦 天壽藥房

本溪 春興堂　綏化 同春公　望奎 同發盛　湯源 世源泰　長春 泰和祥　肇州 福生堂　明水 廣增和　金州 志義成　遼源 德慶會　海倫 久達長　吉林 泰華西　長春 義和謙　千金寨 信仁堂　吉林 濟生藥房　大連 華西藥房　鐵嶺 大青堆子　昂昂溪 永和　長春 中西藥房　方正 新中醫院　遼寧 中西藥房　葦沙河 德慶永　巴彥 長發藥店　安達縣 延壽堂　敦化 中西藥房　江省 中西藥房

最新發明
歐文併用華文打字機

裝璜精巧 運用靈便

一架能代三名書記每分鐘打五十餘字 本公司現有專門打字員待聘如有需用此項人材者請向本公司接洽可也

▲說明書函索即寄▼

華文打字機製造公司啓

大連市山縣通一五五番

三越

三越發售 商品標

冬季洋服陳列 冬季小孩服陳列 新化粧品陳列 冬季用綢緞雜貨最有

大連市大山通 電話四一八一番

信用家就是三越請大家快往去買貨眞價廉各種貨物一概俱全 公新鮮食料及山珍海味一概具全之食堂

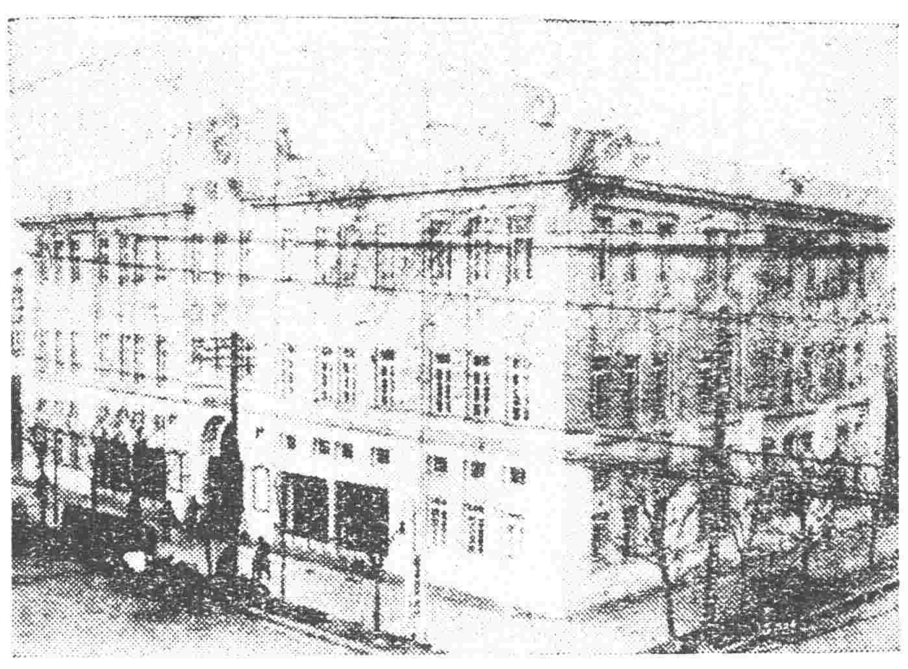

最字牌煤油發動機

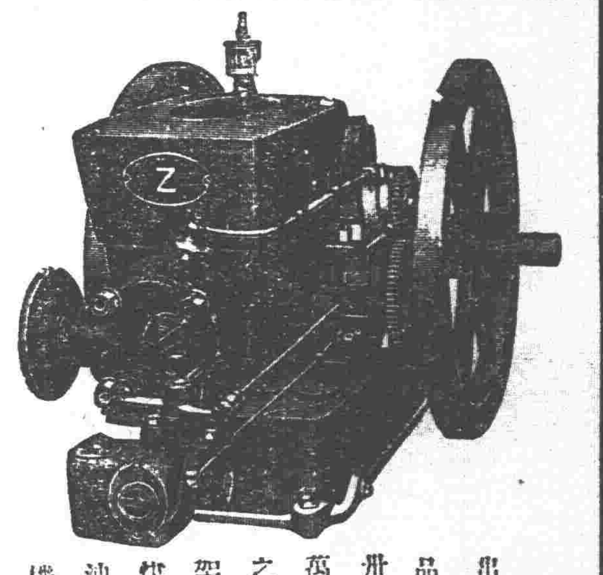

出品卅萬架之煤油機

每十點鐘出產成績

◆六馬力機與大王牌精米七千五百斤◆
◆六馬力機與大王牌推谷子機六千斤◆
◆六馬力機與大王牌押豆子機六千石◆

機器五金行

同天洋行

遼寧日站琴平町六番地
日長電話二一二四番

廣 遼寧萬芝堂藥店 告

葠茸補腎丸
立止咳嗽藥

此藥專治男子先天不足後天虧損少年破身太早房勞過度腎虛腎寒精冷如氷不能種子陽痿不興興而不久夢遺滑精腦髓空乏腰痛耳鳴精神短少自汗骨蒸以及婦女經脉不調赤白帶下下元虛冷久不孕育等症服此藥添精種子壯陽補腎大有奇功

每匣現大洋一元五角一打十五元半打八元整

專治男女老少諸般咳嗽不論年深日久虛損勞傷咳嗽吐血痰中帶血傷力咳嗽肺虛痰喘啞臥不安飲食少進內傷外感肺經不清此藥善能止咳定喘養血清痰能補能和能清能散管保去根永不在犯立見功效

每付現大洋四角五付一元八角十付三元五角

此藥各埠均有代售外埠函購郵票自備

遼寧大西關萬芝堂啓 分號設北市場

中國電話一千一百四十三號

醫士 宋子岐 劉希廷 孔企儀製

合名會社 大倉組

營業科目

電裝電機　各種機械　鐵道材料　五金雜貨　銀鐵水管

硬煤煙煤羊毛皮件呢絨五穀雜貨 電氣機械器具海味肥料汽車並其材料油類木料焦炭硫磺黑鉛道木 洋火綿花洋絲洋布

包辦工程 代理水火 人壽保險

▲總行 日本東京京橋區銀座通二丁目七番地

分行 北京・天津・上海・九江・香港・遼寧・營口・安東・大連・本溪・倫敦・紐約・漢堡・西土呢・以及其他各主要各地

遼寧出張所 遼寧浪速通四六地

日本電話 二八八四番 二九四九番
總辦室 三五七九番
總辦公館 二五六五番
中國電話 一四六一號

今非昔比

因為缺乏母乳的緣故致小兒面黃肌瘦日夜啼哭闔家不寧這是何等可恨的事然而想盡種種方法無濟於事現在小兒逐漸强壯發育健全終日嘻笑今非昔比闔家以之安樂因為用

勒吐精代乳粉

照表冲調依時哺飼之故蓋此粉與康健母乳相同滋養豐富而易消化乏乳哺兒者曷試之

樣品券

奉上郵票十分請寄勒吐精代乳粉一樣罐及育嬰指南書一冊此致瀋陽日本站浪速通卅九番地英瑞煉乳公司

姓名
住址

神皋雜俎

歡迎投稿

小說

他們的一群（續）（血般）

「到底是誰來啦？眞費儘…還吃奶的力量。都使出來了。還醒着完…」

說話的四太太。把嘴兒一拱。眼兒一溜。正溜在老爺的正在冒汗的赤光光的禿頭頂上。然後又那麼一扭。就動着四寸金蓮。走到離打牌棹不遠的一張沙發上。噯！坐下了。右手頂起來她那一張很長的下巴。低！低！低！低着頭不是味的想。不知道想些什麼？

老爺似乎是沒有。聽見的樣子。還是看信。……許久了。他捧着信。站在電燈光的底下。打牌棹的正面。上下搬動着他那個大個的地瓜似的腦袋。一起一落。一落一起。晃晃乎有如雷炮似的光頂。可是油涔涔的…眼睛呢？眼睛—在那樣大個的地瓜上。找兩個合宜的地點。挖她兩刀。弄兩個不要太大而一個略微小了的孔兒—那就是他的眼睛了。眼睛在眯眯地笑着。哦！他大概已經是看明白了吧？

「不忙不忙！醉！醉事…」

但是老爺說了。不忙！醉事！他拿起來梁小姐曾贈給他的香帕。擦一擦脖子上的冷汗。

「喲！眞嘜！眞可恨。我們這位家裡使用的王秘書啊。回家過年哩。還不回來。可不是眞費儘…連個好的看信的人兒都沒有…我想。還是馬上的給梁小姐的父親梁監督打個電話兒。請轉令他老的秘書處。來個人兒吧？好不呢？…」

到底是六太太是個北京的人兒。雖然是北京改作北平了。但是她那溫柔的性格。仍然未改。所以。說話的口吻。還是那樣的和氣。她和氣地說完。怕怕地從老爺的身邊走開了。

呀！她來了。她走向我來了。她一雙後放的脚兒…來了。姍姍地來了。和氣的而巧笑兮來了。她來到我的身旁。其實離開我丈餘遠。那樣的身旁…她慢慢地拿起來電話的聽筒。親自聽話。她一向是親自聽話。無論甚麼事。永不用聽差的我『呵！好一個平民化的太太』我時常地這樣地想着她。然而聽說是她和監督秘書處。誰誰誰。有過那樣的那樣的事兒…呀！不好。不好！說不得。說不得！不了！因爲這不是本題的話。反正她一向是親自聽話就完了。這一回又是—

「那？…」電話局的電話生這樣地問她。

「噯！監督的秘書處—零！號…」

六太太和氣而餞辭地命令下去。其中滿含着有說不出而令人難受的滋味…

「……」

○

這時。梁小姐早就不耐煩。回到臥室去了。…老爺氣了。把信往棹上一拍。氣了說—「這！他媽的！什麼大驚小怪的！敢說是醉事！醉事！醉事的麼！打什麼他媽的電話？難道說。我連一封信也看不懂嗎？四！不知道你是什麼意思。六！竟是你五子六子的！她媽的！你們知道麼呀！這是梅心銀行的老板—我生死不換的朋友—刁大賴。給介紹來的朋友！眞她媽的。才看明白。有事！要事！…請！我去歡迎去…聽差！把牌給我馬上地收拾起來！…滾！去你們自己的屋去！…」

他火煉煉的。但是聲音不大。這樣地將完未完還有記賬式的罵聲。停止了。也傳令明白。吩咐是趕快安排…（未完）

筆記

▲易經引義（陶明濬）

牽復吉

處乾之中。以升巽五。非畜極非因已者也。雖不能若陰之不遠。可牽以援復。是以吉也。正義曰。牽謂牽連。復謂反復。二欲往五。五非止畜之極。不閑固己已。可自牽連反復於上。而得者也。此爻漸近於陰。與初爻漸遠於陰不同。所處地位。與初不相同。而又不如。以其與陰相近。安得不爲其薰染。受其所畜乎。人生在世。亦猶是耳。不能不與小人同立斯世。無法以遠之。亦無法以避之。夫與小人相處。中無所主。未有不爲小人同化者也。豈但喪其同化。久而久之。且與小人一鼻孔出氣。失其所以爲我。靑其固有之守。亦未可知。此中有所守者。非常之不易。小人非生而爲小人。皆受人之薰習。而至於如此。惟剛中之人則不然。剛德在其心中。則事事有主張。不爲利之所誘。不爲威之所劫。而存乎心者。固自有道在。能與初九牽連而復。亦吉道也。初九爲君子。能與小人處而不自失者。九二與之相牽。是能君子相合。不爲小人所移者。爲得而不吉。惟君子爲能然。

管謂人之立世非有志操不可。志操者何。信道篤。自知明。富貴不能淫。貧賤不能移。威武不能屈之謂也。此之謂志操。非有剛中之德。必不足以語此。非有不自失之美。亦未有不中途而變者也。雖然人日與君子相處。女道之生於寤中。不扶而自直。此不足以見其志操之堅定也。惟有與羣陰相近。與小人相周旋。而能與道牽連。復反於正。終不自失。則不能不擠非有道之士。必不足以語此矣。牽者何。有女人在懸崖之上。一落千丈。手無所牽。必將隨風下墜。人欲之引人。甚於狂風。而顚墜之慘。不殊懸崖。崖上有垂索。以手引之。則可以不墜。大道之在人。一垂索之於懸崖也。以手之。可以不落。而復得其生。安得而不吉。不自失其身。吉之大者。人之所失。名譽也。貨財也。地位也。皆不足道。惟身爲本。一失之。則死矣。此不失其身。乃可謂之吉。

研究

▲太陽光熱之源（續）（德）

『那時就將燒鍋舉起。用打氣機從他底裡打入空氣使通過鉻鐵。鉻鐵就和半幀左右的砂和炭結合。砂和炭受空氣中的養氣就生熱。而且將熱遺留在鉻鐵裏。過了些時燒鍋就向前傾斜將。一萬五千多磅的鉻質就可以倒入另一鐵鍋了。最後的溫度可以從鉻鐵的光亮而決定了。那時候燒鍋裏的鉻質還是很光亮的。倒入鐵鍋裏的鐵液好像初古拉的溶液倒入白杯裏同樣模糊了。』

郎雷教授相信他的器具可以將太陽光和別的光相比較。他的器具是一個長的測光箱一頭連着一條光進的狹縫。開端處有一點向上可以見到太陽。向下可以看到燒鍋。鏡子是他重要部分。反射太陽的光線經過測光箱再射到流鐵上。他們的路是依着塵土滿容的。光綫射到鉻鐵上的測光器是放在光線經過的路上的。取太陽等大的鉻質。使他和太陽相對。我們就可以知道他們間光的差異了。結果證明太陽光比燒鍋裡鉻鐵的光大五千倍。

郎雷教知。道最好的觀點是在有小塊鉻鐵的火花條上。這些火花時時衝過測光器和實驗者。所以他的位置是很不好的。煙囪的外面發着細密的煤雨。裡邊發着很大的震聲。而且熱鐵環動着使實驗成功。

我們也不必這樣的計算才知道太陽的溫度比鋼鐵大五千倍。只要從最後的測定可以相信太陽的溫度是攝氏表五八〇〇度。（這是他幅射而平均的溫度。一面燈煤的溫度可以計算太陽幅射所放出來的熱。物理家取黑的幅射力做單位的。）每平方糎太陽的面繼續幅射的能力只少有九馬力(III)。機器能力。要應用他的人就轉變他方向當作是能力的來源十八世紀的時候法國這一個大的火鏡。所有照在大透鏡上的熱集成燃熱的小點。可以將他轉變到眞焦點的時候。鐵。金。和別的金屬都可以和牛酪油同樣的溶化。

英國最大的火鏡差不多也是同時造成的。是一個眼鏡商人叫派克的替英國政府造成的。英國政府差馬加尼大使携鏡子來中國進貢。這鏡子是一個很重的鏡子。直徑有三呎。中心的厚是七吋。他的焦點上可以將强硬不易鎔化的東西鎔了。金剛石曾被他燒成蒸氣過的。『不幸中國君主收到火鏡。恐怕于他有什麼危害。就令工匠用鎚打他試試看。鎚子在鏡上反躍的時候好像證明有什麼妖術似的。鏡子立刻就毀碎了。安靜地埋在中國地土之下了。（未完）

談叢

▲應誓（續）（劉漢宗）

王學勃。山左人。値飢饉。奔關東。離鄉背井。漂泊一身。資斧告罄。僦寒交迫。乃乞食度日。至一村。正沿門乞討。忽遇故里張財。張挽手至其室內。酒肉款待。王悲喜交集。席間張謂王曰。君狼狽至此。殊堪憫嘆。幸某在外多年。頗有積蓄。今願借君。可仍埋阨朱茂業。其利當不少獲也。王謝曰。風塵困阨之中。蒙君厚賜。君旣有指困之施。僕當有千金之報。倘忘恩負義。不得善終。張曰。桑梓攸關。不圖君報。今借君百金。君富時還本。某絕不索利也。王大喜。則以此欵作范蠡業。不數年。致成巨富。千金買笑。藏嬌金屋。子趣妻情。家庭享樂。張以樂善好施。家道漸落。一病不起。溘然長逝矣。張子年幼。不知理財。不數年。貧無立錐。門衰祚薄。其母又逝。張子不知所措。忽憶父執王學勃。欠債未償。今其致富。必有厚謝。往求之。王惜金如命。見利忘義。言亦還汝父。何又索討。令家人逐之。張子不得已。哭訴父墓。夜倦。寢墓傍。夢其父曰。王某賴債。余已將其致死。汝速去其門前百步內。土阜內藏百金。張子醒。半信半疑。至其地。發之。果有百金。遂以之屍抖擻。先是王斥張子後。覺倦遂寢。夜將半。王狂叫。兩目成直線。繼曰今被張財控告。余赴堂聽訊。言畢。氣絕。衆視其身。有鞭痕。脛有纆跡。後其子皆不肖。不年餘。家產蕩盡。亦貧如昔云。

述炎曰。有其因。卽有其果。天網不漏。報應不爽。然世人

滿洲老檔秘錄（二）

昔朝鮮逆天助明。實獲天譴。甲士三萬悉遭擒殺。都元帥姜宏立。副元帥伯寨及將士二十餘人。身爲囚虜。蒙古齋賽貪賄助明。對天設誓。與我爲讐。甲士萬人。殲於一戰。齋賽及其二弟二子三婿及貝勒大臣二十餘人。將士二百餘人。悉被擒縶。葉赫無道。天厭厥辛。戰未一日。遂爲我滅。可以善人是。國大兵衆未足恃也。昔遼太祖時。國勢鼎盛。趙宋旣納幣請和。蒙古朝鮮亦相率賓服。一日觀幸女眞國。獲大鯉烏柎河中。乃肆筵饗衆。命女眞之起舞。女眞人皆舞。惟阿骨打不舞。太祖謂其臣蕭奉先曰。阿骨打抗命不舞。執而殺之。不亦可乎。奉先諫曰。不可。阿骨打素與陛下無嫌。今以細故誅加刑戮。衆將疑惑。非謀國之善道也。太祖從之。竟釋阿骨打。阿骨打聞之。懼不采。乃修城郭。繕甲兵。以攻遼。天眷阿骨打。太祖受擒。遼國遂亡。阿骨打建國號曰大金。是爲金太祖。有叛臣張角者。以賓州獻降於宋。太祖論宋人歸還。不聽。乃大舉代宋。虜徽欽二帝北去。因之倘間崖東。五國城中。號徽宗爲昏公。欽宗爲昏侯。國破家亡。身遭擒縶。皆逆天之罪也。太昊六年夏五月。蒙古國主鐵木眞來錦州朝貢。太祖命皇叔永吉謁錦州受朝。永吉見鐵木眞儀表異常。令退歸館舍。歸告曰。鐵木眞儀表異常。縱之必能爲禍。不如託辭殺之邊上。以杜後患。太祖曰。不可。我苟殺朝貢之人。則諸國皆不來矣。鐵木眞聞之引去。太祖崩。永吉即位。鐵木眞聞之喜曰。永吉蠢帝。金不國矣。爾後天眷蒙古。青吉思稱雄。金祚遂絕。忽必烈踐位。滅宋而有天下。改國號曰元。是爲元世祖。建都燕京。號曰大都。及順帝在位。昏淫燕逍。明太祖崛起濠梁。乃取大都。而遂順帝。元室逐亡。歷觀往跡。可知順天者昌。逆天者亡。古人不我欺也。然而天道無親。常親善人。治亂興亡。雖曰天命。豈非人事哉。今明人變亂天紀。恣意橫逆。朕亦不肯與之話言。惟爾喀爾喀洪巴圖魯貝勒杜稜黃台吉額布格得。願念大義。洞達曲直。顚顚與我合謀討明。朕以此二人之故。樂爲此書。告爾喀爾喀衆貝勒。俾爾洞曉明奸。不復妄作附明之謀也。

小說

巖窟島伯爵（一九一）

法國大仲馬原作　儒丐穆辰公意譯

第二十二章

佛郎特道、這樣看來、即如復讐的事、在先生也是承認的麼、那主人見說、又把佛郎特看了兩眼說、尊客何以忽然提到復讐的話頭上、佛郎特道、我由先生的言論上考查、或者先生在社會上、受過什麼不能甘心的侮辱、因此對於社會含着一種恨怨之情、在我私自揣摩、先生或者是對於社會意欲試行極大復讐的人物了、主人見說、不覺大笑說、尊客的揣度、未免去事實太遠了、社會上本來沒有我的可恨人物、我可向那個復仇呢、我因爲看破世上的一切、乃是一個徹悟的哲學者、如今我旣有所悟、自然關於我所覺悟的事項、欲加以實行、藉以試驗我所覺悟的程度如何、我不久便要到巴黎去、我們若有緣、還可以在那里相見、佛郎特此時也沒有與他辯論理想的必要、旣見他說出要到巴黎去的話、因道、先生於巴黎的情形想是很熟悉了、主人道、我還不曾去過、這是頭一次、以這樣一位好遊的人、而且又是極奢侈極有錢的人、若說沒到過巴黎、大約沒人能信、但是人家旣說沒去過、也不能說你一定去過、所以佛郎特雖未深信、也只好順口答言說、先生旣是初次到巴黎去、不才願效勞作個嚮導、以報今日的盛意、何時起程呢、可以不可以一同走、主人道、謝謝尊客的美意、但是何時能到巴黎、此刻尙不能預定、或者先不使人知、悄悄前去、也未可知呢、這時佛郎特雖然談着話、可是也沒忘了吃飯、不一時餓透了的肚子、早已吃得香甜美滿、不能再進、那黑奴撤去杯盤、又由大理石像的手上、把菓盤取下、置於案上、伺候的十分周到、佛郎特因問主人說、尊紀極佳、他叫何名呢、主人道、名叫阿黎、佛郎特道、好名色、以之名黑人、可謂恰如其分矣、但是他二人雖然共餐、那主人不過對坐奉陪、一品食物也未進、此點在佛郎特未免少覺奇異、在宗教上有一種宗派、如果計劃復仇時、對於自己仇家、絕對不能共桌而食、在佛郎特想着、難道此人與我有仇、所以不與我共食、但是我由那里能作他的敵人呢、大約此人早已先我而食、這頓晩餐、不過特意爲我備辦的、難怪他不食了、這樣一想、一切疑念、都消釋了、（未完）

劇談

▲說雙搖會（二）（冷佛）

當日記者。也學過這齣鳳。始而扮演。只裝小生。繼而由大家開玩笑。也扮過大奶奶或二奶奶。甚而也穿上老斗衣。或鼻上抹塊白。裝過那二位老人家。而今可增加閱歷了。始而研究。不過是戲劇而已。漸而因納妾的經驗。由躬行實踐上。得知那小生的地位。敢眞是苦辣酸甜。有不可告人的隱痛。幸而記者。覺悟的早一點兒。第一算她們愛我。恐我作難。老早就棄我而去了。至今留者。也就是兩塊黃土。一縷香魂。或者於曉風殘夢中。見一見面。以次也就是三幾首悼亡詩。別無餘孽了。第二因家規太緊。名分上原是妾。從沒有奶奶太太稱呼。因而嫡室。也少鬧好些酷。這個小生。還容易唱一點兒。設如也隨照傍人。兩頭兒一般大。不同之點。也就是數目字兒有個分晰。若那樣時。記者那小生經驗。一定要比照今日。富厚的多。可是記者壽命。就不定怎樣了。如今天幸。就有個椎髻的黃面婆兒。我倆知識。有如蓍蘭。惟有這居家福氣。有的人很羨慕。在不知者。疑我是家庭和美。沒演過雙搖會。故不知小生的苦楚。殊不知道我也是過來人。很鬧過大笑話。也出過幾回醜。僅於外表。沒演過雙搖會。小生滋味。算閱歷不大深。（未完）

別錄

▲泰西銀史紀要（靜如）

銀價之低。自有史以來。未有甚於今日者。語其最大原因。較近者如各國之低輔幣成色。印度安南之實施金本位。日本之金解禁。上海之投機等等。而其影響有直接間接之不同。其所予於銀市之壓力均甚大。然而假使銀之本身依然有其獨立自尊之風格者。則縱不能出奇制勝。亦不至於一蹶不振。今日銀價之所以如水就下。固不免環境的壓迫。而其自身之出處已迥異於戰前。實爲其最要之致命傷也。讀者疑吾言乎。請爲一述其小史以證。

銀史之分類以經濟的立足點而論。大要如次。

(一)古代　由最初發見（大致在紀元前六三八、五九八）紀至元八四三年。

(二)中世　由八四三年—一四九二年。

(三)近世　第一期一四九二至一八五九年。

第二期一八五九至一八八二年。

第三期一八八二至一九〇三年。

第四期一九〇三至一九一六年。

(四)現代　一九一六年以降至於今日。

以下卽根據此項分類述其梗概。

(甲)古代史

銀於何時始至人間。杳不可考。但可信在紀元前四千年至一千年之靑銅時代。已有用銀爲極簡單之裝飾品者。此可以從發掘靑銅時代之古墳中所得材料證明之。靑銅時代。旣已用銀。則其後之鐵器時代（紀元前一千年至四百年）其爲用也當益廣。從史跡上觀察。銀之使用在金之後。此固緣於美沙白塔米亞及埃及之無銀產地。然而銀之煉製較難於金亦爲當時未能發現銀川之一因也。觀於彼以文明自誇之菲尼基亞人時代。倘以金與銀之混合體認爲一種獨立的金屬。則當時煉銀之法未展。概可知矣。故在埃及時代。卽使有銀。亦必爲天然銀。其價且高出金價之上。此說已爲今日各國經濟學者所共信。

西籍中關於銀之紀錄。最古者爲舊約聖書。其創生紀第廿三章第十六節述紀元前一九九六—一八二一年亞白拉罕向愛佛龍人買墓地。而以銀爲其代價云。

(乙)中世史（紀元八四三—一四九二）銀之產地及使用區域。局於地中海範圍以內者。爲時甚久。至第一期告終。紀元八四三年以後。其中心地始漸次向奧大利與德意志等國移動。

在古羅馬時代。奧大利國卽發現黃金。其有助於羅馬之繁榮者實多。然而銀之發現。爲時獨晏。紀元八四三年。始於白利茲白爾地方發見銀鑛。該地迄今仍爲知名之銀產地。其鑛坑之深。爲世界最深銀鑛之一。德意志國係於一一七〇年奧徂王時代。始發見銀鑛。然而德國在銀史上。以採銀術著名實遠過於其以產銀著名之上。而對於世界之貢獻亦極大德之名山豐富。亦由其能深研採鑛冶金之學。並分遣多數技術家於世界各地也。然而事實與願望。往往不必相副。其採鑛冶金之術。雖日有進步。技術家之蹤跡雖行遍各處。而由彼以發見之大鑛脈則絕鮮。亦憾事也。如是而浮沈冷落者數百年。至一四九二年哥命布發見新大陸。始別開一新生面。（未完）

諧文

▲竹枝詞三十首（錦西李又生）

請紫姑

毛廁豬闌請麗娘。飯杓竹帚著衣裳。村翁拱手村婆拜。豐歉吉凶問短長。

扶乩

一卜休咎便了然。沙盤平置筆高懸。籤詩解過求名姓。神是長眉李大仙。

巫覡

獨面鼓聲聒耳鳴。太爺應是老狐精。自從佈灑迷魂藥。村嫗村翁兢處迎。

廣告

招考司機生廣告

本校教授學生能駕駛各國各種汽車並造就修理各全部機件養成完全駕駛人才爲目的 期限短促而收效最大有志學習司機者幸勿失此良機也 由陽歷二月一日起考隨時入校其詳細章程函索即寄但須附郵票二分 遼寧南市場十一緯路

東北汽車司機學校啓

中電話一六六一號

招僱壓扎洋草機器工匠

啟者本處欲將洋草做成草磚招僱能會使押扎洋草機器之工人二十名有願做工者速到桑升義院內接洽工資優厚特此廣告

駐通遼車站洮遼軍草處啓

遼寧行本商業銀行滙兌存欵廣告

經申理津各埠銀洋滙兌額外公道並收存欵分活期定期如活定期訂存現大洋金票一年按月利息一分九個月九厘六個月八厘三個月六厘存活期現大洋按月息四厘金票月息三厘此項活期存欵隨便支用如存奉票鈔票哈洋定期活期所有利息隨時核議以上均以千元起碼如有大宗存欵尙可双方參酌市面金融急格外從優本行信用當爲各界所嘉許如蒙惠顧不勝歡迎

遼寧大西門裡商業銀行謹啓

中電話六百十五　六百二十五

日電話二千四百零八號　二千五百四十五號

出賣火磨廣告

啓者本公司經股東議決機汽房產全盤出兌望實業家幸勿失此良機願買者來本公司面議價目格外便宜本公司優點新換最新式鍋駝機每日製麪粉一千六百袋並自築輕便鐵道直達車站

哈綏路海林站　毓順合麪粉公司啟

聞

顯妣高母鄭太夫人於民國十九年一月十二日壽終內寢享壽七十有七謹擇國曆於三月十一十二十三日在籍領帖發引並在營口設幕開弔惟年來到處奔走對於各方親友住址多未能詳恐訃不週特此登報訃聞

孤哀子高崇祖泣血稽顙

期服孫占春宴春泣稽首

通信處　營口稅捐局　哈爾濱江北呼海鐵路總局　開原城裡東街廣泉厚

瀋海鐵路公司標購各種五金電料廣告

本公司現擬購置各種五金電料招商投標有欲承售者自三月三日起到本公司領取標單並預繳納標單費現洋三元定於三月十八日下午一時在本公司開標無論中外商行幸勿觀望自失良機此告

山西會館聲明

逕啟者茲因本會館開設之晉源當今當結賬之期內部諸待整理經董事會議決定於三月三十號開股東會議因有要事相商至期務望各股東親臨討論一切莫悞爲荷如有要事不克親至者或派代表或是通信均可過期不候特此登報奉聞

遼寧大北關本會館謹啓

樓房出租

本宅在商埠地八緯路築樓房十餘座均單門單院樓內房間十餘間皆帶浴室自來水電燈室院內傳達電車室廚房廁所房間格外潔雅租價特別從廉有願租者請至商埠地八緯路王宅賬房接洽

森立堂主人啓

注射與服茯苓精之比較

注射六零六藥針等與服茯苓精的功效是完全相同的一樣是將毒菌就血中殺死一樣是將毒菌由血內搜出排洩體外不留殘患在內不使他有復活的機會所以服茯苓精治癒的病症是不會再發的切注射藥針後久而血中生一種抗素所以有時屢屢注射竟不再發生效力的服茯苓精則絕無此弊無論何時服一瓶有一瓶的功用得一瓶的效果

瀋陽各大藥房皆有出售

總經理大西門內紘華行

遼寧實康藥行謹啓

乳

此為下奶藥名曰人造乳
連服兩瓶後母子不愁奶
每瓶現大洋壹元
每打現大洋拾元
各埠藥房均有經售
遼寧 永年西藥房 監製 發行
(3)

工業用 礦業用 農業用 家庭用 各式
水崩
消防用
救火用
水龍頭

鐵管子
水龍帶
俱全

合名會社 藤田洋行 奉天浪速通

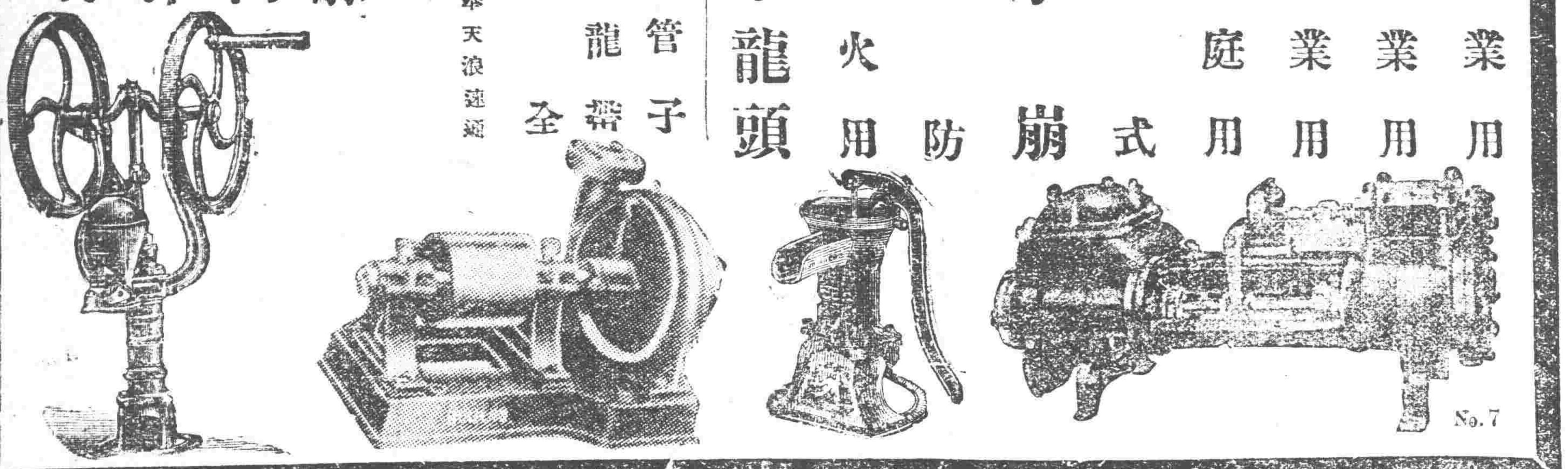

新到現貨特別減價
軍用呢 軍用洋毯 軍用金庫 禮服呢 大衣呢 磅秤 洋鎬 鐵筋 洋鍬 自轉車
「德國貨」
「代理東京電氣會社」
建築材料 各種電料
遼寧內賓公司

花柳專門

攀花折柳倚翠偎紅只是一夕之歡而貽百年之禍者往往有之令人可畏不特名敗身傷且將連家傾國也世之少年男女染仲花柳病者心中煩悶無所告訴或用薰頂倒提之藥彌縫一時或為庸醫所誤病入膏肓久之噬臍莫及矣何子範醫士對於花柳一科苦心研究參考多年新法治療素有經驗在哈埠開設歷有年矣無論如何危險花柳病或屬經醫治而不見功效者即請來此一試不但奏效敏捷而且取費從廉如困苦貧民一概分文不取
花柳專門醫士何子範謹啓
哈爾濱道外中八道街口路東樓房便是

何子範醫社

花柳專門 研究多年
醫藥維新 素有經驗
德國藥針 定期保痊
如有舖保 愈後交錢
濱江道外中八道街口路東

長生聖藥 滋補妙品
化膜王

男用女用 化膜王 每盒五十粒(服八天) 定價大洋五元正
每料五盒(服六星期) 定價大洋念四元

攝護腺器官衰弱 使老人壯 增女生殖能力 爲四時滋補聖品

化膜王 係德國安特那大藥廠監製分男用女用之別係以雄壯動物之睪腺及名貴之理賽與[illegible]三合所配製故藥力之灌注不僅可以達到生殖器部即對於腦髓神經內臟肺腑四肢百骸亦無不融化吸收故無論男女老幼服之即覺精神強壯血色紅潤一切衰弱病症都可蠲除淨盡如能終身常服則雖臻耄年氣血不衰眞有長生不老返老還少之概誠近世最神秘最精確最卓著之長生藥也

化膜王
主治各症 ○遺精○早泄○夢淫○手淫○陽萎 ○精液稀薄○腎虧○虛弱○月經不調○月經過多 ○或過少○淫月經○缺乏○倒陽○乳不調○小○斯的 果症○育○不全○痔症○性慾○退○房事○姙娠○生殖 器發症○不全○胎乏○過多○結○減○不○能○病○神 經衰弱○記憶力○薄弱○液○水○痿○芽○黃○退○男 女身體○不全○力○子嗣○神○腎○稀○視○力○早 白○早○老○衰症○童○精○神○毛○纖○作○毛○ 子○變○齡○髮症

化膜王 光陰如劍催人老日月似梭去不留人壽幾何能不寒心雖然人生百歲終難逃一死但以世界醫學之進步藉科學萬能之力固未嘗不可因偉大神奇之補品而延長其壽命證之已服化膜王聖藥之諸公在老年者口中早已讚賞其有不可思議的返老回壯力量在青年羸弱或後天斲傷者口中早已能爲補虛治弱添精
有神奇之效驗在老少女界服者早已認爲調經益血助孕廣嗣之仙丹也

梅濁剋星
市上治淋藥品何止千百惟此梅濁對於乾星不同凡品有可能包治急慢淋濁之根本止痛見神且退熱一盒即尿減少每瓶四元效減價原價每盒現洋二元五角

女界至寶 ○ 生育妙品
伉儷傳
專治經血失調年久不孕月經不調宮寒婦女以上各種有效驗除婦女生育障礙得各種百試百靈三日內服即見孕外用每瓶一元每盒現洋十二元減價九元

成字第十一號
成字第廿六號
成字第十六號

民國政府中央衛生試驗所許可單

克士登 主治
去濕解毒 清火防毒 濕癬 黃水瘡 凍瘡 痱子 蟲咬 大泡 癩痢 牙痛 疥瘡 爛腳 熱癤 赤眼
每瓶現洋二角五分

以上各藥○大成公司獨家經理
遼寧大西邊門外大威瀛車行隔壁大成公司
哈爾濱傅家甸正陽四道街口路南大成公司

代理
遼寧五洲藥房 遼寧大成藥房 遼寧震泰號報館 哈爾濱泰華西行
遼寧站天益堂 安東瑞祥泰號 營口中西藥房 哈爾濱中西藥房
長春中西藥房 吉林五洲藥房 哈爾濱環球藥房 哈爾濱廣濟藥房

生殖靈

德國返老還童聖藥 眞正滋補三德老牌 生殖靈
功勝人參鹿茸銀耳燕窩萬倍
請即日購服 生殖靈 切勿遲疑

神秘奧妙 萬能補品
男女老少人人必需 ○男女希望子嗣立待育麟者 ○少女講求男女眞正愛情者 ○生殖靈功能回復青春老婦姙娠延長壽命滋補精神有病治病 無病補身萬試萬靈百發百中爲二十世紀科學進化偉大補品 凡服過生殖靈者早知其中神秘奧妙補益能無待贅述際此 冬令進補已服未服諸君均請及時實驗幸勿坐失冬令進補之 最好時機
▲德國特效藥 關東廳許可 滿鐵衛生所化驗有效
生殖靈 價目每盒料現洋 七元正 廿八元
外埠郵購寄費外加 動物材料珍貴 維持前價七元 德國廠原價早漲 市多假冒購者認明 暫定一月爲期 節省廣告費 逾限改售十元
遼寧代理 日站 浪速通二十五番地 千代田町十三番地
井上誠昌堂 天益堂藥舖 經理
德國生殖靈廠 專賣 分銷由大連至長春滿鐵沿線各附屬地日本藥房均售生殖靈

本公司國內分號六十餘家開設於北者爲「東遼寧城內中街及大西門裡」「大連監部通」「安東興隆街」「哈爾濱正陽街」此外並無分設乃無恥之徒假冒本公司牌號字異音同顧客多時誤會特此聲明各界同胞請爲留意
遼寧城內中街及大西門
亨得利 鐘表 眼鏡 公司啓

老藍刀牌香烟

老藍刀牌香烟
如名勝古蹟之膾炙人口歷年愈久而名愈著

▲須有强健父母
▲方有强健子女

世有强健之父母·然後有强健之子女·設或爲父母者·因腎部虛弱·以致常患骨痛腰痠·遺精便濁等病·每多嗣續無望·即幸而得之·其不羸弱夭折者·幾何哉·是補腎健身·爲父母之天職·

第威德補腎丸

專治 腰痠背痛 風濕骨痛 筋骨疼痛 遺精便濁 以及一切便溺症等
▲各大藥房均有出售
東三省獨家經理
營口 源來盛洋行

南滿鐵 (時刻表)

大連開	周水子	金州	普蘭店
瓦房店	熊岳城	大石橋	海城
湯崗子	鞍山	遼陽	蘇家屯
奉天	鐵嶺	開原	昌圖
四平街	公主嶺	長春到	長春開
公主嶺	四平街	昌圖	開原
鐵嶺	奉天	蘇家屯	遼陽
鞍山	湯崗子	海城	大石橋
熊岳城	瓦房店	普蘭店	金州
周水子	大連到		

奉天開 撫順到 撫順開 奉天到 大連開 周水子

本報價目 每份現洋五分 每月現洋九角 全年現洋[illegible] ▲外埠郵費在外